



BUPATI BANTUL  
DAERAH ISTIMEWA YOGYAKARTA  
PERATURAN BUPATI BANTUL  
NOMOR 79 TAHUN 2024  
TENTANG  
PETA BATAS KALURAHAN TRIHARJO  
KAPANEWON PANDAK

DENGAN RAHMAT TUHAN YANG MAHA ESA

BUPATI BANTUL,

- Menimbang : bahwa untuk melaksanakan ketentuan Pasal 9 ayat (3) Peraturan Menteri Dalam Negeri Nomor 45 Tahun 2016 tentang Pedoman Penetapan dan Penegasan Batas Desa, perlu menetapkan Peraturan Bupati tentang Peta Batas Kalurahan Triharjo Kapanewon Pandak;
- Mengingat : 1. Pasal 18 ayat (6) Undang-Undang Dasar Negara Republik Indonesia Tahun 1945;
2. Undang-Undang Nomor 23 Tahun 2014 tentang Pemerintahan Daerah (Lembaran Negara Republik Indonesia Tahun 2014 Nomor 244, Tambahan Lembaran Negara Republik Indonesia Nomor 5587) sebagaimana telah beberapa kali diubah terakhir dengan Undang Undang Nomor 6 Tahun 2023 tentang Penetapan Peraturan Pemerintah Pengganti Undang Undang Nomor 2 tahun 2022 tentang Cipta Kerja menjadi Undang Undang (Lembaran Negara Republik Indonesia Tahun 2023 Nomor 41, Tambahan Lembaran Negara Republik Indonesia Nomor 6856);
3. Undang-Undang Nomor 122 Tahun 2024 tentang Kabupaten Bantul di Daerah Istimewa Yogyakarta (Lembaran Negara Republik Indonesia Tahun 2024 Nomor 308, Tambahan Lembaran Negara Republik Indonesia Nomor 7059);
4. Peraturan Menteri Dalam Negeri Nomor 45 Tahun 2016 tentang Pedoman Penetapan dan Penegasan Batas Desa (Berita Negara Republik Indonesia Tahun 2016 Nomor 1038);

MEMUTUSKAN:

- Menetapkan : PERATURAN BUPATI TENTANG PETA BATAS KALURAHAN TRIHARJO KAPANEWON PANDAK.

## BAB I KETENTUAN UMUM

### Pasal 1

Dalam Peraturan Bupati ini yang dimaksud dengan:

1. Kalurahan adalah desa di wilayah Daerah Istimewa Yogyakarta yang merupakan kesatuan masyarakat hukum yang memiliki batas wilayah yang berwenang untuk mengatur dan mengurus Urusan masyarakat Pemerintahan, setempat berdasarkan kepentingan prakarsa masyarakat, hak asal usul, dan/atau hak tradisional yang diakui dan dihormati dalam sistem pemerintahan Negara Kesatuan Republik Indonesia.
2. Pemerintah Kalurahan adalah Lurah dibantu pamong kalurahan sebagai unsur penyelenggara pemerintahan kalurahan.
3. Kapanewon adalah sebutan Kecamatan di wilayah Daerah Istimewa Yogyakarta yang merupakan bagian wilayah dari daerah Kabupaten dan merupakan perangkat daerah Kabupaten.
4. Padukuhan adalah bagian wilayah kalurahan yang merupakan lingkungan kerja dukuh.
5. Batas adalah tanda pemisah antara yang bersebelahan baik berupa Batas Alam maupun Batas Buatan.
6. Batas Alam adalah unsur alami seperti gunung, sungai, pantai, danau dan sebagainya, yang dinyatakan atau ditetapkan sebagai pantai, danau dan sebagainya, yang dinyatakan atau ditetapkan sebagai Batas Kalurahan.
7. Batas Buatan adalah unsur buatan manusia seperti pilar Batas, jalan, saluran irigasi dan sebagainya yang dinyatakan atau ditetapkan sebagai Batas Kalurahan.
8. Batas Kalurahan adalah pembatas wilayah administrasi pemerintahan antar Kalurahan yang merupakan rangkaian titik koordinat yang berada pada permukaan bumi, dapat berupa Batas Alam dan Batas Buatan di lapangan yang dituangkan dalam bentuk peta.
9. Penetapan Batas Kalurahan adalah proses penetapan Batas Kalurahan secara kartometrik di atas suatu peta dasar yang disepakati.
10. Titik Kartometrik yang selanjutnya disingkat TK adalah suatu titik hasil dari perpotongan antara garis lintang dan garis bujur yang menunjukkan suatu objek baik itu lokasi atau gedung dalam sebuah lokasi di lapangan atau bumi dengan di peta.
11. Bujur Timur yang selanjutnya disingkat BT adalah garis khayal membelah bumi bagian timur yang menghubungkan titik kutub bagian timur yang menghubungkan titik kutub utara dengan titik kutub selatan bumi.
12. Lintang Selatan yang selanjutnya disingkat LS adalah garis khayal yang digunakan untuk menentukan lokasi membelah bumi bagian selatan terhadap garis khatulistiwa.
13. Pilar Batas Utama yang selanjutnya disingkat PBU adalah pilar yang dipasang tepat pada garis batas.
14. Pilar Acuan Batas Utama yang selanjutnya disingkat PABU adalah pilar Batas yang dipasang tidak tepat pada garis batas.
15. Peta Batas Kalurahan adalah peta yang menyajikan Batas Kalurahan hasil penetapan berbasis peta dasar atau citra tegak resolusi tinggi yang memuat semua unsur Batas dan unsur lainnya, seperti pilar Batas, garis Batas, toponimi perairan dan transportasi.
16. Bupati adalah Bupati Bantul.
17. Pemerintah Daerah adalah Pemerintah Kabupaten Bantul.
18. Daerah adalah Kabupaten Bantul.

## BAB II BATAS KALURAHAN

### Pasal 2

- (1) Dengan Peraturan Bupati ini ditetapkan Batas Kalurahan Triharjo Kapanewon Pandak dengan kode 34.02.06.2002.
- (2) Kalurahan Triharjo Kapanewon Pandak memiliki luas wilayah 7.045 (tujuh ribu empat puluh lima) kilometer persegi.

### Pasal 3

Kalurahan Triharjo Kapanewon Pandak terdiri atas Padukuhan:

- a. Siangan;
- b. Juwono;
- c. Ngabean;
- d. Gunturan;
- e. Ciren;
- f. Jalakan;
- g. Jigudan;
- h. Tirto;
- i. Jaten; dan
- j. Nglarang.

### Pasal 4

Batas Kalurahan Triharjo Kapanewon Pandak sebagaimana dimaksud dalam Pasal 2 ditetapkan sebagai berikut:

- a. Batas sebelah utara : Kalurahan Sendangsari Kapanewon Pajangan dan Kalurahan Wijirejo Kapanewon Pandak
- b. Batas sebelah timur : Kalurahan Gilangharjo Kapanewon Pandak dan Kalurahan Sidomulyo Kapanewon Bambanglipuro
- c. Batas sebelah selatan : Kalurahan Caturharjo Kapanewon Pandak dan Kalurahan Trimurti Kapanewon Srandakan
- d. Batas sebelah barat : Kabupaten Kulon Progo.

### Pasal 5

Batas Kalurahan Triharjo Kapanewon Pandak dengan Kalurahan Sendangsari Kapanewon Pajangan sebagaimana dimaksud dalam Pasal 4 huruf a ditandai sebagai berikut:

- a. dimulai dari TK 34.02.06.2002-06.2004-07.2002-000 dengan koordinat 7° 54' 35,186" LS dan 110° 16' 44,846" BT yang merupakan simpul batas antara Kalurahan Triharjo Kapanewon Pandak, Kalurahan Wijirejo Kapanewon Pandak dan Kalurahan Sendangsari Kapanewon Pajangan Kabupaten Bantul;
- b. selanjutnya mengarah ke barat sekitar 350 m melalui lahan perkebunan dan sungai sampai pada TK 34.02.06.2002-07.2002-001 dengan koordinat 7° 54' 33,425" LS dan 110° 16' 33,285" BT yang terletak pada sungai; dan
- c. selanjutnya mengarah ke barat sekitar 285 m melalui sungai dan lahan perkebunan sampai pada TK 34.01-34.02.06.2002-07.2002-000 dengan koordinat 7° 54' 34,287" LS dan 110° 16' 24,014" BT yang terletak pada simpul batas antara Kabupaten Kulon Progo, Kalurahan Triharjo Kapanewon Pandak, dan Kalurahan Sendangsari Kapanewon Pajangan Kabupaten Bantul.

## Pasal 6

Batas Kalurahan Triharjo Kapanewon Pandak dengan Kalurahan Wijirejo Kapanewon Pandak sebagaimana dimaksud dalam pasal 4 huruf a sebagai berikut:

- a. dimulai dari TK 34.02.06.2002-06.2004-07.2002-000 dengan koordinat  $7^{\circ} 54' 35,186''$  LS dan  $110^{\circ} 16' 44,846''$  BT yang merupakan simpul batas antara Kalurahan Triharjo Kapanewon Pandak, Kalurahan Wijirejo Kapanewon Pandak, dan Kalurahan Sendangsari Kapanewon Pajangan Kabupaten Bantul;
- b. selanjutnya mengarah ke timur sekitar 445 (empat ratus empat puluh lima) meter melalui lahan pertanian dan lahan perkebunan sampai pada TK 34.02.06.2002-06.2004-001 dengan koordinat  $7^{\circ} 54' 36,208''$  LS dan  $110^{\circ} 16' 59,412''$  BT yang terletak pada simpang tiga jalan Kalurahan;
- c. selanjutnya mengarah ke timur laut sekitar 290 (dua ratus sembilan puluh) meter melalui lahan pertanian dan lahan perkebunan sampai pada TK 34.02.06.2002-06.2004-002 dengan koordinat  $7^{\circ} 54' 31,530''$  LS dan  $110^{\circ} 17' 7,746''$  BT yang terletak pada lahan pertanian;
- d. selanjutnya mengarah ke tenggara sekitar 210 (dua ratus sepuluh) meter melalui lahan pertanian sampai pada TK 34.02.06.2002-06.2004-003 dengan koordinat  $7^{\circ} 54' 36,885''$  LS dan  $110^{\circ} 17' 12,150''$  BT yang terletak pada simpang empat jalan Kalurahan;
- e. selanjutnya mengarah ke tenggara sekitar 265 (dua ratus enam puluh lima) meter melalui lahan perkebunan dan permukiman sampai pada TK 34.02.06.2002-06.2004-004 dengan koordinat  $7^{\circ} 54' 41,029''$  LS dan  $110^{\circ} 17' 19,734''$  BT yang terletak pada jalan Kalurahan;
- f. selanjutnya mengarah ke timur sekitar 125 (seratus dua puluh lima) meter melalui lahan pertanian sampai pada TK 34.02.06.2002-06.2004-005 dengan koordinat  $7^{\circ} 54' 40,716''$  LS dan  $110^{\circ} 17' 23,762''$  BT yang terletak pada Jalan Kauman;
- g. selanjutnya mengarah ke timur sekitar 315 (tiga ratus lima belas) meter melalui lahan pertanian sampai pada TK 34.02.06.2002-06.2004-006 dengan koordinat  $7^{\circ} 54' 40,009''$  LS dan  $110^{\circ} 17' 33,876''$  BT yang terletak pada Jalan Srandakan;
- h. selanjutnya mengarah ke barat daya sekitar 405 (empat ratus lima) meter melalui Jalan Srandakan sampai pada TK 34.02.06.2002-06.2004-007 dengan koordinat  $7^{\circ} 54' 44,159''$  LS dan  $110^{\circ} 17' 21,237''$  BT yang terletak pada Jalan Srandakan;
- i. selanjutnya mengarah ke timur sekitar 275 (dua ratus tujuh puluh lima) meter melalui permukiman sampai pada TK 34.02.06.2002-06.2004-008 dengan koordinat  $7^{\circ} 54' 46,135''$  LS dan  $110^{\circ} 17' 30,092''$  BT yang terletak pada jalan Kalurahan;
- j. selanjutnya mengarah ke selatan sekitar 200 (dua ratus) meter melalui lahan perkebunan dan permukiman sampai pada TK 34.02.06.2002-06.2003-06.2004-001 dengan koordinat  $7^{\circ} 54' 51,704''$  LS dan  $110^{\circ} 17' 26,846''$  BT yang terletak pada simpul batas antara Kalurahan Triharjo Kapanewon Pandak, Kalurahan Gilangharjo Kapanewon Pandak, dan Kalurahan Wijirejo Kapanewon Pandak Kabupaten Bantul; dan

- k. selanjutnya mengarah ke selatan sekitar 50 (lima puluh) meter melalui jalan Kalurahan sampai pada TK 34.02.06.2002-06.2003-06.2004-000 dengan koordinat 7° 54' 53,112" LS dan 110° 17' 26,323" BT yang terletak pada simpul batas antara Kalurahan Triharjo Kapanewon Pandak, Kalurahan Gilangharjo Kapanewon Pandak, dan Kalurahan Wijirejo Kapanewon Pandak Kabupaten Bantul.

#### Pasal 7

Batas Kalurahan Triharjo Kapanewon Pandak dengan Kalurahan Gilangharjo Kapanewon Pandak sebagaimana dimaksud dalam pasal 4 huruf b sebagai berikut:

- a. dimulai dari TK 34.02.06.2002-06.2003-06.2004-000 dengan koordinat 7° 54' 53,112" LS dan 110° 17' 26,323" BT yang merupakan simpul batas antara Kalurahan Triharjo, Kalurahan Gilangharjo Kapanewon Pandak dan Kalurahan Wijirejo Kapanewon Pandak Kabupaten Bantul;
- b. selanjutnya mengarah ke selatan sekitar 140 (seratus empat puluh) meter melalui lahan perkebunan dan permukiman sampai pada TK 34.02.06.2002-06.2003-001 dengan koordinat 7° 54' 57,313" LS dan 110° 17' 24,857" BT yang terletak pada lahan perkebunan;
- c. selanjutnya mengarah ke tenggara sekitar 325 (tiga ratus dua puluh lima) meter melalui lahan perkebunan dan permukiman sampai pada TK 34.02.06.2002-06.2003-002 dengan koordinat 7° 55' 5,653" LS dan 110° 17' 31,563" BT yang terletak pada lahan perkebunan;
- d. selanjutnya mengarah ke selatan sekitar 290 (dua ratus sembilan puluh) meter melalui lahan perkebunan sampai pada TK 34.02.06.2002-06.2003-003 dengan koordinat 7° 55' 15,027" LS dan 110° 17' 32,240" BT yang terletak pada jalan Kalurahan;
- e. selanjutnya mengarah ke utara sekitar 245 (dua ratus empat puluh lima) meter melalui lahan pertanian sampai pada TK 34.02.06.2002-06.2003-004 dengan koordinat 7° 55' 7,466" LS dan 110° 17' 34,822" BT yang terletak pada simpang empat jalan Kalurahan;
- f. selanjutnya mengarah ke timur sekitar 150 (seratus lima puluh) meter melalui lahan pertanian sampai pada TK 34.02.06.2002-06.2003-005 dengan koordinat 7° 55' 10,399" LS dan 110° 17' 38,867" BT yang terletak pada jalan Kalurahan;
- g. selanjutnya mengarah ke selatan sekitar 125 (seratus dua puluh lima) meter melalui lahan pertanian sampai pada TK 34.02.06.2002-06.2003-006 dengan koordinat 7° 55' 14,127" LS dan 110° 17' 36,987" BT yang terletak pada lahan pertanian;
- h. selanjutnya mengarah ke selatan sekitar 335 (tiga ratus tiga puluh lima) meter melalui lahan perkebunan dan permukiman sampai pada TK 34.02.06.2002-06.2003-007 dengan koordinat 7° 55' 24,794" LS dan 110° 17' 39,410" BT yang terletak pada simpang empat jalan Kalurahan;
- i. selanjutnya mengarah ke selatan sekitar 360 (tiga ratus enam puluh) meter melalui lahan perkebunan dan permukiman sampai pada TK 34.02.06.2002-06.2003-008 dengan koordinat 7° 55' 34,331" LS dan 110° 17' 32,419" BT yang terletak pada simpang empat jalan Kalurahan;
- j. selanjutnya mengarah ke selatan sekitar 705 (tujuh ratus lima) meter melalui lahan perkebunan dan permukiman sampai pada TK 34.02.06.2002-06.2003-009 dengan koordinat 7° 55' 56,406" LS dan 110° 17' 26,155" BT yang terletak pada lahan perkebunan;

- k. selanjutnya mengarah ke barat sekitar 345 (tiga ratus empat puluh lima) meter melalui lahan perkebunan dan permukiman sampai pada TK 34.02.06.2002-06.2003-010 dengan koordinat 7° 55' 52,822" LS dan 110° 17' 15,595" BT yang terletak pada jalan Kalurahan;
- l. selanjutnya mengarah ke selatan sekitar 625 (enam ratus dua puluh lima) meter melalui lahan perkebunan dan permukiman sampai pada TK 34.02.06.2002-06.2003-011 dengan koordinat 7° 56' 12,587" LS dan 110° 17' 10,496" BT yang terletak pada lahan perkebunan; dan
- m. selanjutnya mengarah ke selatan sekitar 120 (seratus dua puluh) meter melalui lahan perkebunan sampai pada TK 34.02.05.2001-06.2002-06.2003-000 dengan koordinat 7° 56' 16,626" LS dan 110° 17' 10,753" BT yang terletak pada simpul batas antara Kalurahan Sidomulyo Kapanewon Bambanglipuro, Kalurahan Triharjo Kapanewon Pandak dan Kalurahan Gilangharjo Kapanewon Pandak Kabupaten Bantul.

#### Pasal 8

Batas Kalurahan Triharjo Kapanewon Pandak dengan Kalurahan Sidomulyo Kapanewon Bambanglipuro sebagaimana dimaksud dalam pasal 4 huruf b sebagai berikut:

- a. dimulai dari TK 34.02.05.2001-06.2002-06.2003-000 dengan koordinat 7° 56' 16,626" LS dan 110° 17' 10,753" BT yang merupakan simpul batas simpul batas antara Kalurahan Sidomulyo Kapanewon Bambanglipuro, Kalurahan Triharjo, dan Kalurahan Gilangharjo Kapanewon Pandak Kabupaten Bantul;
- b. selanjutnya mengarah ke barat sekitar 215 (dua ratus lima belas) meter melalui lahan perkebunan sampai pada TK 34.02.05.2001-06.2002-001 dengan koordinat 7° 56' 16,257" LS dan 110° 17' 3,746" BT yang terletak pada lahan perkebunan; dan
- c. selanjutnya mengarah ke selatan sekitar 565 (lima ratus enam puluh lima) meter melalui jalan Kalurahan dan lahan perkebunan sampai pada TK 34.02.05.2001-06.2001-06.2002-000 dengan koordinat 7° 56' 32,802" LS dan 110° 16' 55,506" BT yang terletak pada simpul batas antara Kalurahan Sidomulyo Kapanewon Bambanglipuro, Kalurahan Caturharjo Kapanewon Pandak, Kalurahan Triharjo Kapanewon Pandak, dan Kabupaten Bantul.

#### Pasal 9

Batas Kalurahan Triharjo Kapanewon Pandak dengan Kalurahan Caturharjo Kapanewon Pandak sebagaimana dimaksud dalam pasal 4 huruf c sebagai berikut:

- a. dimulai dari TK 34.02.05.2001-06.2001-06.2002-000 dengan koordinat 7° 56' 32,802" LS dan 110° 16' 55,506" BT yang merupakan simpul batas antara Kalurahan Sidomulyo Kapanewon Bambanglipuro, Kalurahan Caturharjo Kapanewon Pandak, dan Kalurahan Triharjo Kapanewon Pandak Kabupaten Bantul;
- b. selanjutnya mengarah ke selatan sekitar 440 (empat ratus empat puluh) meter melalui lahan perkebunan dan permukiman sampai pada TK 34.02.06.2001-06.2002-001 dengan koordinat 7° 56' 46,095" LS dan 110° 16' 50,790" BT yang terletak pada jalan Kalurahan;
- c. selanjutnya mengarah ke barat sekitar 245 (dua ratus empat puluh lima) meter melalui permukiman dan lahan perkebunan sampai pada TK 34.02.06.2001-06.2002-002 dengan koordinat 7° 56' 45,711" LS dan 110° 16' 42,894" BT yang terletak pada jalan Kalurahan;

- d. selanjutnya mengarah ke utara sekitar 250 (dua ratus lima puluh) meter melalui lahan perkebunan dan permukiman sampai pada TK 34.02.06.2001-06.2002-003 dengan koordinat 7° 56' 37,603" LS dan 110° 16' 43,418" BT yang terletak pada jalan Kalurahan;
- e. selanjutnya mengarah ke utara sekitar 280 (dua ratus delapan puluh) meter melalui lahan perkebunan dan permukiman sampai pada TK 34.02.06.2001-06.2002-004 dengan koordinat 7° 56' 28,508" LS dan 110° 16' 41,765" BT yang terletak pada jalan Kalurahan;
- f. selanjutnya mengarah ke utara sekitar 270 (dua ratus tujuh puluh) meter melalui lahan perkebunan dan permukiman sampai pada TK 34.02.06.2001-06.2002-005 dengan koordinat 7° 56' 19,671" LS dan 110° 16' 41,462" BT yang terletak pada jalan Kalurahan;
- g. selanjutnya mengarah ke barat sekitar 365 (tiga ratus enam puluh lima) meter melalui lahan perkebunan dan permukiman sampai pada TK 34.02.06.2001-06.2002-006 dengan koordinat 7° 56' 13,777" LS dan 110° 16' 31,249" BT yang terletak pada lahan perkebunan;
- h. selanjutnya mengarah ke utara sekitar 55 (lima puluh lima) meter melalui lahan pertanian sampai pada TK 34.02.06.2001-06.2002-007 dengan koordinat 7° 56' 12,071" LS dan 110° 16' 30,794" BT yang terletak pada lahan pertanian;
- i. selanjutnya mengarah ke barat sekitar 310 (tiga ratus sepuluh) meter melalui lahan pertanian sampai pada TK 34.02.06.2001-06.2002-008 dengan koordinat 7° 56' 7,816" LS dan 110° 16' 21,623" BT yang terletak pada Jalan Raya Sanden;
- j. selanjutnya mengarah ke utara sekitar 155 (seratus lima puluh lima) meter melalui Jalan Raya Sanden sampai pada TK 34.02.06.2001-06.2002-009 dengan koordinat 7° 56' 3,183" LS dan 110° 16' 23,816" BT yang terletak pada simpang tiga Jalan Raya Sanden dan jalan Kalurahan; dan
- k. selanjutnya mengarah ke utara sekitar 275 (dua ratus tujuh puluh lima) meter melalui Jalan Raya Sanden dan permukiman sampai pada TK 34.02.01.2002-06.2001-06.2002-000 dengan koordinat 7° 55' 53,883" LS dan 110° 16' 24,043" BT yang terletak pada simpul batas antara Kalurahan Trimurti Kapanewon Srandakan, Kalurahan Caturharjo Kapanewon Pandak, dan Kalurahan Triharjo Kapanewon Pandak Kabupaten Bantul.

#### Pasal 10

Batas Kalurahan Triharjo Kapanewon Pandak dengan Kalurahan Trimurti Kapanewon Srandakan sebagaimana dimaksud dalam pasal 4 huruf c sebagai berikut:

- a. dimulai dari TK 34.01-34.02.01.2002-06.2002-000 dengan koordinat 7° 55' 36,946" LS dan 110° 16' 10,722" BT yang merupakan simpul batas antara Kabupaten Kulon Progo, Kalurahan Trimurti Kapanewon Srandakan, Kalurahan Triharjo Kapanewon Pandak Kabupaten Bantul;
- b. selanjutnya mengarah ke timur sekitar 330 (tiga ratus tiga puluh) meter melalui lahan perkebunan sampai pada TK 34.02.01.2002-06.2002-001 dengan koordinat 7° 55' 39,894" LS dan 110° 16' 21,353" BT yang terletak pada lahan perkebunan;

- c. selanjutnya mengarah ke selatan sekitar 330 (tiga ratus tiga puluh) meter melalui lahan perkebunan dan permukiman sampai pada TK 34.02.01.2002-06.2002-002 dengan koordinat 7° 55' 50,754" LS dan 110° 16' 22,599" BT yang terletak pada simpang empat Jalan Srandakan dan Jalan Raya Sanden; dan
- d. selanjutnya mengarah ke selatan sekitar 110 (seratus sepuluh) meter melalui permukiman sampai pada TK 34.02.01.2002-06.2001-06.2002-000 dengan koordinat 7° 55' 53,883" LS dan 110° 16' 24,043" BT yang terletak pada simpul batas antara Kalurahan Trimurti Kapanewon Srandakan, Kalurahan Caturharjo Kapanewon Pandak, dan Kalurahan Triharjo Kapanewon Pandak Kabupaten Bantul.

#### Pasal 11

Batas Kalurahan Triharjo Kapanewon Pandak dengan Kabupaten Kulon Progo sebagaimana dimaksud dalam Pasal 4 huruf d ditandai dengan Batas Daerah dengan Kabupaten Kulon Progo sesuai dengan ketentuan peraturan perundang-undangan.

#### Pasal 12

Batas Kalurahan Triharjo Kapanewon Pandak sebagaimana dimaksud dalam Pasal 5 sampai dengan Pasal 11 tertuang dalam Peta Batas Kalurahan Triharjo Kapanewon Pandak yang tercantum dalam Lampiran yang merupakan bagian tidak terpisahkan dari Peraturan Bupati ini.

#### Pasal 13

TK sebagaimana dimaksud dalam Pasal 5 sampai dengan Pasal 11 bersifat tetap dan tidak berubah akibat perubahan nama Kalurahan dan/atau nama Kapanewon.

#### Pasal 14

Penentuan batas wilayah Kalurahan Triharjo Kapanewon Pandak tidak mengubah, mengurangi, menambah atau menghapuskan luasan dan batas kawasan tertentu berupa tanah Kalurahan dan hak atas tanah pada masyarakat.

#### Pasal 15

- (1) Batas Kalurahan sebagaimana dimaksud dalam Pasal 5 sampai dengan Pasal 11 ditindaklanjuti dengan pemasangan Batas Buatan.
- (2) Batas Buatan sebagaimana dimaksud pada ayat (1) berupa PBU dan PABU.
- (3) Pemasangan Batas Buatan sebagaimana dimaksud pada ayat (1) dilaksanakan oleh Pemerintah Kalurahan.

### BAB III KETENTUAN PENUTUP

#### Pasal 16

Pada saat Peraturan Bupati ini mulai berlaku, Peraturan Bupati Bantul Nomor 91 Tahun 2017 tentang Penegasan dan Penetapan Batas Desa (Berita Daerah Kabupaten Bantul Tahun 2017 Nomor 91) yang mengatur tentang Batas Kalurahan Triharjo Kapanewon Pandak, dicabut dan dinyatakan tidak berlaku.



Pasal 17

Peraturan Bupati ini mulai berlaku pada tanggal di undangkan.

Agar setiap orang mengetahuinya, memerintahkan pengundangan Peraturan Bupati ini dengan penempatannya dalam Berita Daerah Kabupaten Bantul.

Ditetapkan di Bantul  
pada tanggal 31 Desember 2024  
BUPATI BANTUL

ttd

ABDUL HALIM MUSLIH

Diundangkan di Bantul  
pada tanggal 31 Desember 2024  
SEKRETARIS DAERAH KABUPATEN BANTUL,

ttd

AGUS BUDIRAHARJA

BERITA DAERAH KABUPATEN BANTUL TAHUN 2024 NOMOR 79



## PETA BATAS TRIHARJO KAPANEWON PANDAK

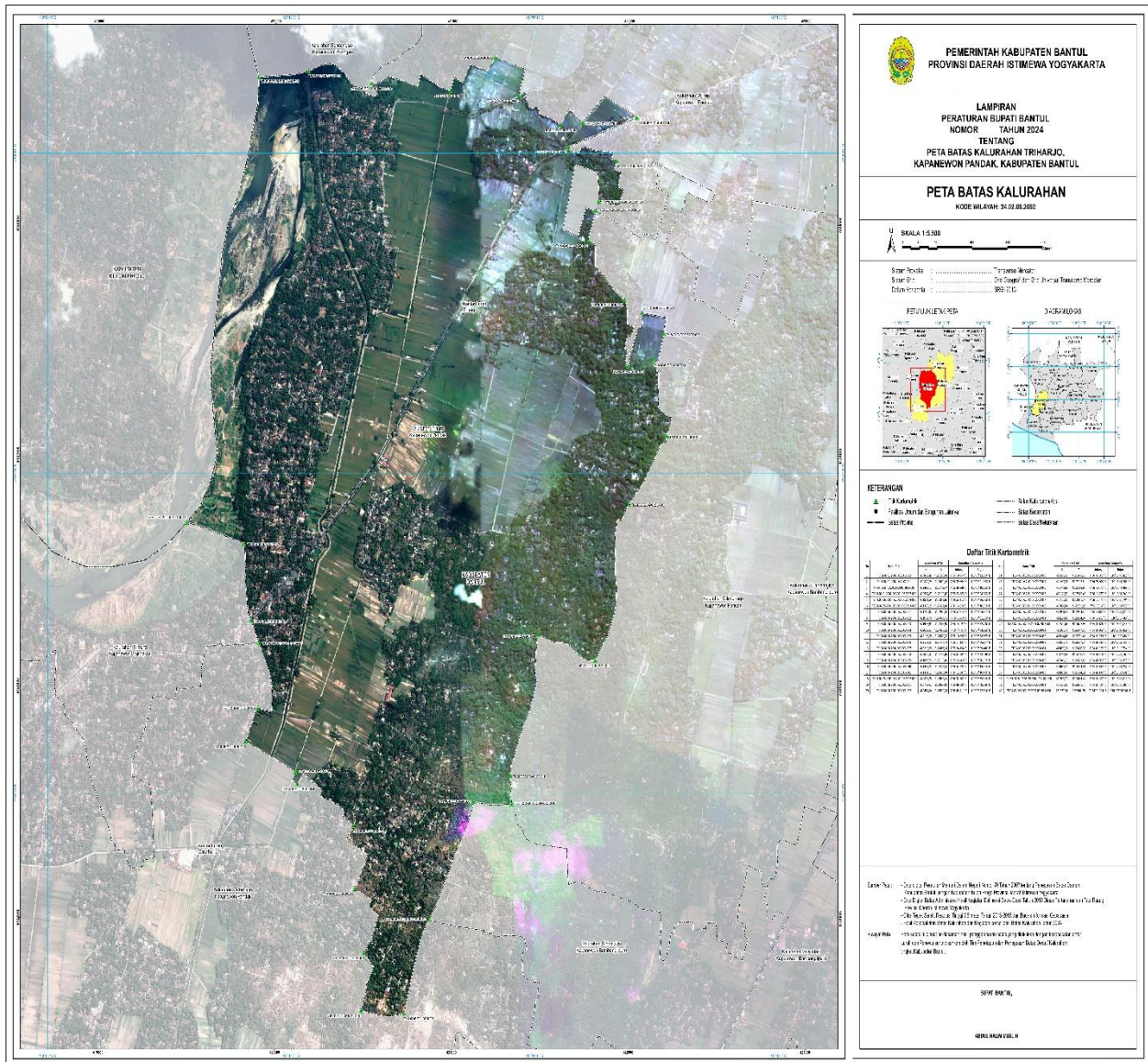

ttd

ABDUL HALIM MUSLIH