



LURAH BATURETNO
KAPANEWON BANGUNTAPAN KABUPATEN BANTUL

PERATURAN KALURAHAN BATURETNO

NOMOR 4 TAHUN 2024

T E N T A N G

PERUBAHAN ATAS PERATURAN KALURAHAN BATURETNO NOMOR 7 TAHUN
2023 TENTANG RENCANA KERJA PEMERINTAH KALURAHAN BATURETNO
TAHUN ANGGARAN 2024

DENGAN RAHMAT TUHAN YANG MAHA ESA

LURAH BATURETNO,

- Menimbang : a. bahwa untuk melaksanakan ketentuan Permendagri 114 pasal 49 ayat 1(b) bahwa bila terdapat perubahan mendasar atas kebijakan Pemerintah, pemerintah daerah provinsi, dan/atau pemerintah daerah kabupaten/kota maka Pemerintah Desa wajib menyusun dokumen Perencanaan Pembangunan Desa berupa Perubahan Rencana Kerja Pemerintah Desa (RKP Desa) tahun berjalan;
- b. bahwa dengan terbitnya Undang-undang Nomor 3 Tahun 2024 tentang Perubahan Kedua Atas Undang-undang Nomor 6 Tahun 2014 tentang Desa, yang mengatur perpanjangan masa jabatan Lurah, maka perlu dilaksanakan perubahan Rencana Kerja Pemerintah Kalurahan Tahun 2024;
- c. bahwa berdasarkan pertimbangan sebagaimana dimaksud dalam huruf a dan b, perlu menetapkan Peraturan Desa Baturetno tentang Perubahan atas Peraturan Kalurahan Baturetno Nomor 7 Tahun 2023 tentang Rencana Kerja Pemerintah Kalurahan (RKPKal) Baturetno Tahun 2024.

- Mengingat : 1. Undang-Undang Nomor 15 Tahun 1950 tentang Pembentukan Daerah-Daerah Kabupaten dalam Lingkungan Daerah Istimewa Jogjakarta (Berita Negara Republik Indonesia Tahun 1950 Nomor 44);
2. Undang-Undang Nomor 13 Tahun 2012 tentang Keistimewaan Daerah Istimewa Yogyakarta (Lembaran Negara Republik Indonesia Tahun 2012 Nomor 170, Tambahan Lembaran Negara Republik Indonesia Nomor 5339);
3. Undang-undang Republik Indonesia Nomor 6 Tahun 2014 tentang Desa (Lembaran Negara Republik Indonesia Tahun 2014, Nomor 7, Tambahan Lembaran Negara Republik Indonesia Nomor 5495) sebagaimana telah diubah beberapa kali terakhir dengan Undang-undang Nomor 3 Tahun 2024 tentang Perubahan Kedua Atas Undang-undang Nomor 6 Tahun 2014 tentang Desa (Lembaran Negara Republik

Indonesia Tahun 2024 Nomor 77, Tambahan Lembaran Negara Republik Indonesia Nomor 6914);

4. Peraturan Pemerintah Nomor 43 Tahun 2014 tentang Peraturan Pelaksanaan Undang-Undang Nomor 6 Tahun 2014 tentang Desa (Lembaran Negara Republik Indonesia Tahun 2014 Nomor 123, Tambahan Lembaran Negara Republik Indonesia Nomor 5539) sebagaimana telah diubah beberapa kali terakhir dengan Peraturan Pemerintah Nomor 11 Tahun 2019 tentang Perubahan Kedua atas Peraturan Pemerintah Nomor 43 Tahun 2014 tentang Peraturan Pelaksanaan Undang-Undang Nomor 6 Tahun 2014 tentang Desa (Lembaran Negara Republik Indonesia Tahun 2019 Nomor 41, Tambahan Lembaran Negara Republik Indonesia Nomor 6321);
5. Peraturan Pemerintah Nomor 60 Tahun 2014 tentang Dana Desa Yang Bersumber dari Anggaran Pendapatan dan Belanja Negara (Lembaran Negara Republik Indonesia Tahun 2014 Nomor 168, Tambahan Lembaran Negara Republik Indonesia Nomor 5558) sebagaimana telah diubah beberapa kali terakhir dengan Peraturan Pemerintah Nomor 8 Tahun 2016 tentang Perubahan Kedua Atas Peraturan Pemerintah Nomor 60 Tahun 2014 tentang Dana Desa Yang Bersumber Dari Anggaran Pendapatan dan Belanja Negara (Lembaran Negara Republik Indonesia Tahun 2016 Nomor 57, Tambahan Lembaran Negara Republik Indonesia Nomor 5864);
6. Peraturan Menteri Dalam Negeri Nomor 111 Tahun 2014 tentang Pedoman Teknis Peraturan di Desa (Berita Negara Republik Indonesia Tahun 2014 Nomor 2091);
7. Peraturan Menteri Dalam Negeri Nomor 114 Tahun 2014 tentang Pedoman Pembangunan Desa (Berita Negara Republik Indonesia Tahun 2014 Nomor 2094);
8. Peraturan Menteri Desa, Pembangunan Daerah Tertinggal dan Transmigrasi Nomor 1 Tahun 2015 tentang Pedoman Kewenangan Berdasarkan Hak Asal Usul dan Kewenangan Lokal berskala Desa (Berita Negara Republik Indonesia Tahun 2015 Nomor 158);
9. Peraturan Menteri Dalam Negeri Nomor 44 Tahun 2016 tentang Kewenangan Desa (Berita Negara Republik Indonesia Tahun 2016 Nomor 1037);
10. Peraturan Menteri Dalam Negeri Nomor 1 Tahun 2016 tentang Pengelolaan Aset Desa (Berita Negara Republik Indonesia Tahun 2016 Nomor 53);
11. Peraturan Menteri Dalam Negeri Nomor 47 Tahun 2016 tentang Administrasi Pemerintahan Desa (Berita Negara Republik Indonesia Tahun 2016 Nomor 110);
12. Peraturan Menteri Dalam Negeri Nomor 20 Tahun 2018 tentang Pengelolaan Keuangan Desa (Berita Negara Republik Indonesia Tahun 2018 Nomor 611);
13. Peraturan Menteri Desa, Pembangunan Daerah Tertinggal dan Transmigrasi Nomor 21 Tahun 2020 tentang Pedoman Umum Pembangunan Desa dan Pemberdayaan Masyarakat Desa (Berita Negara Republik Indonesia Tahun 2020 Nomor 1633);
14. Peraturan Menteri Desa, Pembangunan Daerah Tertinggal dan Transmigrasi Nomor 7 Tahun 2023 tentang Rincian Prioritas

Dana Desa Tahun 2024 (Berita Negara Republik Indonesia Tahun 2023 Nomor 868);

15. Peraturan Menteri Desa, Pembangunan Daerah Tertinggal dan Transmigrasi Nomor 13 Tahun 2023 tentang Petunjuk Operasional Atas Fokus Penggunaan Dana Desa Tahun 2024 (Berita Negara Republik Indonesia Tahun 2023 Nomor 963);
16. Peraturan Menteri Keuangan Nomor 98 Tahun 2023 tentang Perubahan Atas Peraturan Menteri Keuangan Nomor 201/PMK.07/2022 tentang Pengelolaan Dana Desa (Berita Negara Republik Indonesia Tahun 2023 Nomor 759);
17. Peraturan Gubernur Daerah Istimewa Yogyakarta Nomor 131 Tahun 2018 tentang Penugasan Urusan Keistimewaan (Berita Daerah Daerah Istimewa Yogyakarta Tahun 2018 Nomor 131);
18. Peraturan Gubernur Daerah Istimewa Yogyakarta Nomor 2 Tahun 2020 tentang Pedoman Penyelenggaraan Pemerintahan Kalurahan (Berita Daerah Daerah Istimewa Yogyakarta Tahun 2020 Nomor 2);
19. Peraturan Gubernur Daerah Istimewa Yogyakarta Nomor 100 Tahun 2020 tentang Pedoman Pelaksanaan Bantuan Keuangan Khusus Dana Keistimewaan kepada Pemerintah Kalurahan (Berita Daerah Daerah Istimewa Yogyakarta Tahun 2020 Nomor 100) sebagaimana telah diubah dengan Peraturan Gubernur Daerah Istimewa Yogyakarta Nomor 37 Tahun 2021 tentang Perubahan atas Peraturan Gubernur Daerah Istimewa Yogyakarta Nomor 100 Tahun 2020 tentang Pedoman Pelaksanaan Bantuan Keuangan Khusus Dana Keistimewaan kepada Pemerintah Kalurahan (Berita Daerah Daerah Istimewa Yogyakarta Tahun 2021 Nomor 37);
20. Peraturan Gubernur Daerah Istimewa Yogyakarta Nomor 24 Tahun 2024 tentang Pemanfaatan Tanah Kalurahan (Berita Daerah Daerah Istimewa Yogyakarta Tahun 2024 Nomor 24);
21. Peraturan Daerah Kabupaten Bantul Nomor 9 Tahun 2019 tentang Penetapan Kalurahan (Lembaran Daerah Kabupaten Bantul Tahun 2019 Nomor 9, Tambahan Lembaran Daerah Kabupaten Bantul Nomor 119);
22. Peraturan Daerah Kabupaten Bantul Nomor 6 Tahun 2021 tentang Rencana Jangka Menengah Daerah Tahun 2021-2026 (Lembaran Daerah Kabupaten Bantul Tahun 2021 Nomor 6, Tambahan Lembaran Daerah Kabupaten Bantul Nomor 140);
23. Peraturan Bupati Bantul Nomor 76 Tahun 2019 tentang Siklus Tahunan Desa (Berita Daerah Kabupaten Bantul Tahun 2019 Nomor 76);
24. Peraturan Bupati Bantul Nomor 86 Tahun 2020 tentang Kewenangan Kalurahan (Berita Daerah Kabupaten Bantul Tahun 2020 Nomor 86);
25. Peraturan Bupati Bantul Nomor 87 Tahun 2020 tentang Pedoman Teknis Penyusunan Produk Hukum Kalurahan (Berita Daerah Kabupaten Bantul Tahun 2020 Nomor 87);
26. Peraturan Bupati Bantul Nomor 13 Tahun 2022 tentang Pedoman Pemberian Bantuan Keuangan Kepada Kalurahan Program Pembangunan Partisipatif Masyarakat Kalurahan (Berita Daerah Kabupaten Bantul Tahun 2022 Nomor 13);
27. Peraturan Bupati Bantul Nomor 14 Tahun 2022 tentang

Pedoman Pemberian Bantuan Keuangan Bersifat Khusus kepada Kalurahan (Berita Daerah Kabupaten Bantul Tahun 2022 Nomor 14);

28. Peraturan Bupati Bantul Nomor 20 Tahun 2022 tentang Bantuan Keuangan Kepada Kalurahan Program Pemberdayaan Berbasis Masyarakat Padukuhan (Berita Daerah Kabupaten Bantul Tahun 2022 Nomor 20);
29. Peraturan Bupati Bantul Nomor 59 Tahun 2022 tentang Pengelolaan Keuangan Desa (Berita Daerah Kabupaten Bantul Tahun 2022 Nomor 59);
30. Peraturan Bupati Bantul Nomor 60 Tahun 2022 tentang Tata Cara Pelaksanaan Kegiatan Pengadaan Barang/Jasa di Kalurahan (Berita Daerah Kabupaten Bantul Tahun 2022 Nomor 60);
31. Peraturan Desa Nomor 4 Tahun 2019 tentang Rencana Pembangunan Jangka Menengah Desa Tahun 2019-2024 (Lembaran Desa Baturetno Tahun 2019 Nomor 4);
32. Peraturan Kalurahan Baturetno Nomor 7 Tahun 2020 tentang Organisasi dan Tata Kerja Pemerintah Kalurahan Baturetno Kapanewon Banguntapan Kabupaten Bantul (Lembaran Kalurahan Baturetno Tahun 2020 Nomor 7);
33. Peraturan Kalurahan Baturetno Nomor 8 Tahun 2020 tentang Kewenangan Kalurahan Baturetno (Lembaran Kalurahan Baturetno Tahun 2020 Nomor 8).
34. Peraturan Kalurahan Baturetno Nomor 7 Tahun 2021 tentang Kedudukan Keuangan Lurah, Pamong Kalurahan, Staf Kalurahan, Staf Honorer Kalurahan dan Badan Permasyarakatan Kalurahan (Lembaran Kalurahan Baturetno Tahun 2021 Nomor 7) sebagaimana diubah dengan Peraturan Kalurahan Baturetno Nomor 8 Tahun 2023 tentang Perubahan Atas Peraturan Kalurahan Baturetno Nomor 7 Tahun 2021 tentang Kedudukan Keuangan Lurah, Pamong Kalurahan, Staf Kalurahan, Staf Honorer Kalurahan dan Badan Permasyarakatan Kalurahan.

Dengan Kesepakatan Bersama

BADAN PERMUSYAWARATAN KALURAHAN BATURETNO

dan

LURAH BATURETNO

MEMUTUSKAN

Menetapkan : PERATURAN KALURAHAN TENTANG PERUBAHAN ATAS PERATURAN KALURAHAN BATURETNO NOMOR 7 TAHUN 2023 TENTANG RENCANA KERJA PEMERINTAH KALURAHAN BATURETNO TAHUN ANGGARAN 2024

Pasal I

Beberapa ketentuan dalam Peraturan Kalurahan Baturetno Nomor 7 Tahun 2023 tentang Rencana Kerja Pemerintah Kalurahan (RKPKalurahan) Tahun Anggaran 2024 diubah sebagai berikut :

Ketentuan Pasal 3 diubah dan ditambah ayat, sehingga pasal 3 berbunyi sebagai berikut:

Pasal 3

- (1) Isi RKP Kalurahan Tahun 2024 diubah sebagaimana tercantum dalam lampiran Peraturan Kalurahan ini.
- (2) Perubahan isi RKP Kalurahan Tahun 2024 sebagaimana dimaksud pada ayat (1) adalah rincian Pendapatan Kalurahan Baturetno Tahun 2024, Belanja Kalurahan Baturetno Tahun 2024, Pembiayaan Kalurahan Baturetno Tahun 2024 dan Tabel Matrik Rencana Kerja Pemerintah Kalurahan (RKP-Kalurahan) tahun 2024 sebagaimana tercantum dalam lampiran yang merupakan bagian tidak terpisahkan dari Peraturan Kalurahan ini.

Pasal II

Peraturan Kalurahan ini mulai berlaku pada tanggal diundangkan.

Agar setiap orang dapat mengetahuinya, memerintahkan pengundangan Peraturan Kalurahan ini dengan penempatannya dalam Lembaran Kalurahan.

Ditetapkan di Baturetno
Pada tanggal 3 Oktober 2024
LURAH BATURETNO
TTD
SARJAKA

Diundangkan di Baturetno
Pada tanggal 3 Oktober 2024
CARIK BATURETNO
TTD
MUHAMMAD LU'AI ARMINANTO

LEMBARAN KALURAHAN BATURETNO TAHUN 2024 NOMOR 4
NOREG PERATURAN KALURAHAN BATURETNO, KAPANEWON
BANGUNTAPAN, KABUPATEN BANTUL (4/BATURETNO/2024)

Salinan Sesuai dengan aslinya,
An. Carik Baturetno
Kepala Urusan Pangripta,



LAMPIRAN PERATURAN KALURAHAN
NOMOR 4 TAHUN 2024
TENTANG
PERUBAHAN PERATURAN KALURAHAN
NOMOR 7 TAHUN 2023 TENTANG RENCANA
KERJA PEMERINTAH KALURAHAN
KALURAHAN BATURETNO TAHUN 2024

DAFTAR ISI

RENCANA KERJA PEMERINTAH KALURAHAN TAHUN 2024

BAB I	:	PENDAHULUAN
		1.1. LATAR BELAKANG
		1.2. DASAR HUKUM.
		1.3. TUJUAN DAN MANFAAT.
		1.4. PROSES PENYUSUNAN RPKKAL.
		1.5. SISTEMATIKA.
BAB II	:	GAMBARAN UMUM PEMERINTAHAN KALURAHAN
		2.1. Visi Dan Misi Lurah
		2.2. Kondisi Umum Kalurahan
		2.3. Gambaran Umum Sosial Budaya
		2.4. Kondisi Ekonomi Kalurahan
		2.5. Kondisi Infrastruktur Kalurahan
BAB III	:	RUMUSAN PRIORITAS MASALAH
		3.1. Evaluasi Pelaksanaan Pembangunan pada RPKK tahun berjalan.
		3.2. Identifikasi masalah berdasarkan RPJMKal.
		3.3. Evaluasi laju pencapaian SDGs Desa.
		3.4. Identifikasi Masalah Berdasarkan Kebutuhan Aktual dan Keadaan Darurat
		3.5. Identifikasi Masalah berdasarkan Prioritas Kebijakan Pembangunan Daerah.
BAB IV	:	RUMUSAN PRIORITAS PROGRAM DAN KEGIATAN PEMBANGUNAN KALURAHAN
		4.1. Prioritas Program dan Kegiatan Pembangunan Skala Kalurahan Tahun Anggaran 2024.
		4.2. Berdasarkan Kewenangan Lokal Skala Kalurahan.
		4.3. Prioritas Program dan Kegiatan Pembangunan Daerah Tahun Anggaran 2025.
		4.4. Kebijakan Keuangan Kalurahan.
BAB V	:	PENUTUP
LAMPIRAN - LAMPIRAN		

**PEMERINTAH KALURAHAN BATURETNO
KAPANEWON BANGUNTAPAN KABUPATEN BANTUL**



**PERUBAHAN
RENCANA KERJA PEMERINTAH KALURAHAN (RKPKal)
KALURAHAN BATURETNO TAHUN 2024**

PENJABARAN RPJMD_{es} TAHUN 2019-2024

**DI SUSUN OLEH :
TIM PENYUSUN RKP KALURAHAN
PEMERINTAH KALURAHAN BATURETNO
KAPANEWON BANGUNTAPAN KABUPATEN BANTUL
TAHUN 2024**

BAB I

PENDAHULUAN

A. LATAR BELAKANG

Bahwa berdasarkan Undang-Undang No. 6 Tahun 2014 tentang Desa sebagaimana telah diubah terakhir dengan Undang-undang Nomor 3 Tahun 2024 tentang Perubahan Kedua Undang-undang Nomor 6 Tahun 2014 tentang Desa, Desa atau sebutan untuk wilayah Daerah Istimewa Yogyakarta, selanjutnya disebut Kalurahan, adalah kesatuan masyarakat hukum yang memiliki batas wilayah yang berwenang untuk mengatur dan mengurus urusan pemerintahan, kepentingan masyarakat setempat berdasarkan prakarsa masyarakat, hak asal usul, dan/atau hak tradisional yang diakui dan dihormati dalam sistem pemerintahan Negara Kesatuan Republik Indonesia. Pengaturan Kalurahan berasaskan:

1. rekognisi;
2. subsidiaritas;
3. keberagaman;
4. kebersamaan;
5. kegotongroyongan;
6. kekeluargaan;
7. musyawarah;
8. demokrasi;
9. kemandirian;
10. partisipasi;
11. kesetaraan;
12. pemberdayaan; dan
13. keberlanjutan.

Berdasarkan Undang-undang Nomor 3 Tahun 2024 tersebut maka pola pemikiran yang dimaksud, bahwa disetiap Kalurahan yang sebelumnya diwajibkan menyusun Dokumen Perencanaan pembangunan jangka menengah Kalurahan (RPJM Kal) untuk jangka waktu 6 tahun diperpanjang menjadi 8 tahun, dan dokumen Rencana kerja pembangunan Kalurahan (RKP Kal) sebagai satu kesatuan system perencanaan pembangunan daerah / kabupaten secara partisipasi dan transparan. Adapun untuk tahun 2024 ini karena ada perpanjangan masa jabatan Lurah dari 6 tahun menjadi 8 tahun, maka perlu perubahan Rencana Kerja Pemerintah Kalurahan Tahun 2024 oleh karena beberapa kegiatan perlu disesuaikan dengan perubahan masa jabatan Lurah tersebut.

RKP Kalurahan adalah Rencana Kerja Pembangunan Kalurahan yang dibuat untuk jangka waktu 1 tahun yang berdasarkan penjabaran dari RPJM Kal, RKP Kalurahan merupakan Dokumen perencanaan pembangunan yang bersifat regular yang pelaksanaannya dilakukan oleh LPMD sebagai lembaga yang bertanggungjawab di Kalurahan dan selanjutnya dimasukkan dalam APB Kal tahun anggaran bersangkutan.

Setiap proses penyusunan dokumen rencana pembangunan tersebut memerlukan koordinasi antar instansi pemerintah dan partisipasi seluruh pelaku pembangunan. Berdasarkan dengan hal tersebut dimana Kalurahan adalah merupakan bagian dari system pembangunan nasional maka dengan demikian dalam penyelenggaraan pembangunan Kalurahanpun pemerintah Kalurahan harus sinkron dengan penyelenggaraan pembangunan pemerintah di atasnya baik pemerintah kabupaten/Kota, Propinsi maupun Pusat. Selain dari pada itu tidak kalah pentingnya harus mengakomodasi aspirasi masyarakat melalui peran Badan Permusyawaratan Kalurahan (BAMUSKAL) dan Lembaga Kemasyarakatan Kalurahan (LKKal) lainnya.

B. LANDASAN HUKUM

Dalam penyusunan Rencana Kerja Pemerintah Kalurahan ini disusun dengan landasan hukum sebagai berikut :

1. Undang-Undang Nomor 15 Tahun 1950 tentang Pembentukan Daerah-Daerah Kabupaten dalam Lingkungan Daerah Istimewa Jogjakarta (Berita Negara Republik Indonesia Tahun 1950 Nomor 44);
2. Undang-Undang Nomor 13 Tahun 2012 tentang Keistimewaan Daerah Istimewa Yogyakarta (Lembaran Negara Republik Indonesia Tahun 2012 Nomor 170, Tambahan Lembaran Negara Republik Indonesia Nomor 5339);
3. Undang-undang Republik Indonesia Nomor 6 Tahun 2014 tentang Desa (Lembaran Negara Republik Indonesia Tahun 2014, Nomor 7, Tambahan Lembaran Negara Republik Indonesia Nomor 5495) sebagaimana telah diubah beberapa kali terakhir dengan Undang-undang Nomor 3 Tahun 2024 tentang Perubahan Kedua Atas Undang-undang Nomor 6 Tahun 2014 tentang Desa (Lembaran Negara Republik Indonesia Tahun 2024 Nomor 77, Tambahan Lembaran Negara Republik Indonesia Nomor 6914);
4. Peraturan Pemerintah Nomor 43 Tahun 2014 tentang Peraturan Pelaksanaan Undang-Undang Nomor 6 Tahun 2014 tentang Desa (Lembaran Negara Republik Indonesia Tahun 2014 Nomor 123, Tambahan Lembaran Negara Republik Indonesia Nomor 5539) sebagaimana telah diubah beberapa kali terakhir dengan Peraturan Pemerintah Nomor 11 Tahun 2019 tentang

Perubahan Kedua atas Peraturan Pemerintah Nomor 43 Tahun 2014 tentang Peraturan Pelaksanaan Undang-Undang Nomor 6 Tahun 2014 tentang Desa (Lembaran Negara Republik Indonesia Tahun 2019 Nomor 41, Tambahan Lembaran Negara Republik Indonesia Nomor 6321);

5. Peraturan Pemerintah Nomor 60 Tahun 2014 tentang Dana Desa Yang Bersumber dari Anggaran Pendapatan dan Belanja Negara (Lembaran Negara Republik Indonesia Tahun 2014 Nomor 168, Tambahan Lembaran Negara Republik Indonesia Nomor 5558) sebagaimana telah diubah beberapa kali terakhir dengan Peraturan Pemerintah Nomor 8 Tahun 2016 tentang Perubahan Kedua Atas Peraturan Pemerintah Nomor 60 Tahun 2014 tentang Dana Desa Yang Bersumber Dari Anggaran Pendapatan dan Belanja Negara (Lembaran Negara Republik Indonesia Tahun 2016 Nomor 57, Tambahan Lembaran Negara Republik Indonesia Nomor 5864);
6. Peraturan Menteri Dalam Negeri Nomor 111 Tahun 2014 tentang Pedoman Teknis Peraturan di Desa (Berita Negara Republik Indonesia Tahun 2014 Nomor 2091);
7. Peraturan Menteri Dalam Negeri Nomor 114 Tahun 2014 tentang Pedoman Pembangunan Desa (Berita Negara Republik Indonesia Tahun 2014 Nomor 2094);
8. Peraturan Menteri Desa, Pembangunan Daerah Tertinggal dan Transmigrasi Nomor 1 Tahun 2015 tentang Pedoman Kewenangan Berdasarkan Hak Asal Usul dan Kewenangan Lokal berskala Desa (Berita Negara Republik Indonesia Tahun 2015 Nomor 158);
9. Peraturan Menteri Dalam Negeri Nomor 44 Tahun 2016 tentang Kewenangan Desa (Berita Negara Republik Indonesia Tahun 2016 Nomor 1037);
10. Peraturan Menteri Dalam Negeri Nomor 1 Tahun 2016 tentang Pengelolaan Aset Desa (Berita Negara Republik Indonesia Tahun 2016 Nomor 53);
11. Peraturan Menteri Dalam Negeri Nomor 47 Tahun 2016 tentang Administrasi Pemerintahan Desa (Berita Negara Republik Indonesia Tahun 2016 Nomor 110);
12. Peraturan Menteri Dalam Negeri Nomor 20 Tahun 2018 tentang Pengelolaan Keuangan Desa (Berita Negara Republik Indonesia Tahun 2018 Nomor 611);
13. Peraturan Menteri Desa, Pembangunan Daerah Tertinggal dan Transmigrasi Nomor 21 Tahun 2020 tentang Pedoman Umum Pembangunan Desa dan Pemberdayaan Masyarakat Desa (Berita Negara Republik Indonesia Tahun 2020 Nomor 1633);
14. Peraturan Menteri Keuangan Nomor 98 Tahun 2023 tentang Perubahan Atas Peraturan Menteri Keuangan Nomor 201/PMK.07/2022 tentang Pengelolaan

- Dana Desa (Berita Negara Republik Indonesia Tahun 2023 Nomor 759);
15. Peraturan Gubernur Daerah Istimewa Yogyakarta Nomor 131 Tahun 2018 tentang Penugasan Urusan Keistimewaan (Berita Daerah Daerah Istimewa Yogyakarta Tahun 2018 Nomor 131);
 16. Peraturan Gubernur Daerah Istimewa Yogyakarta Nomor 2 Tahun 2020 tentang Pedoman Penyelenggaraan Pemerintahan Kalurahan (Berita Daerah Daerah Istimewa Yogyakarta Tahun 2020 Nomor 2);
 17. Peraturan Gubernur Daerah Istimewa Yogyakarta Nomor 100 Tahun 2020 tentang Pedoman Pelaksanaan Bantuan Keuangan Khusus Dana Keistimewaan kepada Pemerintah Kalurahan (Berita Daerah Daerah Istimewa Yogyakarta Tahun 2020 Nomor 100) sebagaimana telah diubah dengan Peraturan Gubernur Daerah Istimewa Yogyakarta Nomor 37 Tahun 2021 tentang Perubahan atas Peraturan Gubernur Daerah Istimewa Yogyakarta Nomor 100 Tahun 2020 tentang Pedoman Pelaksanaan Bantuan Keuangan Khusus Dana Keistimewaan kepada Pemerintah Kalurahan (Berita Daerah Daerah Istimewa Yogyakarta Tahun 2021 Nomor 37);
 18. Peraturan Gubernur Daerah Istimewa Yogyakarta Nomor 24 Tahun 2024 tentang Pemanfaatan Tanah Kalurahan (Berita Daerah Daerah Istimewa Yogyakarta Tahun 2024 Nomor 24);
 19. Peraturan Daerah Kabupaten Bantul Nomor 9 Tahun 2019 tentang Penetapan Kalurahan (Lembaran Daerah Kabupaten Bantul Tahun 2019 Nomor 9, Tambahan Lembaran Daerah Kabupaten Bantul Nomor 119);
 20. Peraturan Daerah Kabupaten Bantul Nomor 6 Tahun 2021 tentang Rencana Jangka Menengah Daerah Tahun 2021-2026 (Lembaran Daerah Kabupaten Bantul Tahun 2021 Nomor 6, Tambahan Lembaran Daerah Kabupaten Bantul Nomor 140);
 21. Peraturan Bupati Bantul Nomor 76 Tahun 2019 tentang Siklus Tahunan Desa (Berita Daerah Kabupaten Bantul Tahun 2019 Nomor 76);
 22. Peraturan Bupati Bantul Nomor 86 Tahun 2020 tentang Kewenangan Kalurahan (Berita Daerah Kabupaten Bantul Tahun 2020 Nomor 86);
 23. Peraturan Bupati Bantul Nomor 87 Tahun 2020 tentang Pedoman Teknis Penyusunan Produk Hukum Kalurahan (Berita Daerah Kabupaten Bantul Tahun 2020 Nomor 87);
 24. Peraturan Bupati Bantul Nomor 13 Tahun 2022 tentang Pedoman Pemberian Bantuan Keuangan Kepada Kalurahan Program Pembangunan Partisipatif Masyarakat Kalurahan (Berita Daerah Kabupaten Bantul Tahun 2022 Nomor 13);
 25. Peraturan Bupati Bantul Nomor 14 Tahun 2022 tentang Pedoman

- Pemberian Bantuan Keuangan Bersifat Khusus kepada Kalurahan (Berita Daerah Kabupaten Bantul Tahun 2022 Nomor 14);
26. Peraturan Bupati Bantul Nomor 20 Tahun 2022 tentang Bantuan Keuangan Kepada Kalurahan Program Pemberdayaan Berbasis Masyarakat Padukuhan (Berita Daerah Kabupaten Bantul Tahun 2022 Nomor 20);
 27. Peraturan Bupati Bantul Nomor 59 Tahun 2022 tentang Pengelolaan Keuangan Desa (Berita Daerah Kabupaten Bantul Tahun 2022 Nomor 59);
 28. Peraturan Bupati Bantul Nomor 60 Tahun 2022 tentang Tata Cara Pelaksanaan Kegiatan Pengadaan Barang/Jasa di Kalurahan (Berita Daerah Kabupaten Bantul Tahun 2022 Nomor 60);
 29. Peraturan Desa Nomor 4 Tahun 2019 tentang Rencana Pembangunan Jangka Menengah Desa Tahun 2019-2024 (Lembaran Desa Baturetno Tahun 2019 Nomor 4);
 30. Peraturan Kalurahan Baturetno Nomor 7 Tahun 2020 tentang Organisasi dan Tata Kerja Pemerintah Kalurahan Baturetno Kapanewon Banguntapan Kabupaten Bantul (Lembaran Kalurahan Baturetno Tahun 2020 Nomor 7);
 31. Peraturan Kalurahan Baturetno Nomor 8 Tahun 2020 tentang Kewenangan Kalurahan Baturetno (Lembaran Kalurahan Baturetno Tahun 2020 Nomor 8).
 32. Peraturan Kalurahan Baturetno Nomor 7 Tahun 2021 tentang Kedudukan Keuangan Lurah, Pamong Kalurahan, Staf Kalurahan, Staf Honorer Kalurahan dan Badan Permusyawaratan Kalurahan (Lembaran Kalurahan Baturetno Tahun 2021 Nomor 7) sebagaimana diubah dengan Peraturan Kalurahan Baturetno Nomor 8 Tahun 2023 tentang Perubahan Atas Peraturan Kalurahan Baturetno Nomor 7 Tahun 2021 tentang Kedudukan Keuangan Lurah, Pamong Kalurahan, Staf Kalurahan, Staf Honorer Kalurahan dan Badan Permusyawaratan Kalurahan.

C. TUJUAN DAN MANFAAT

Rencana Kerja Pembangunan Kalurahan (RKPKal) tahun 2024 adalah rencana pembangunan tahunan Kalurahan yang disusun dengan melibatkan masyarakat untuk jangka waktu pelaksanaan satu tahun memasuki ke 6 tahun perencanaan RPJMKal) dalam dokumen RPJMKal tahun 2019 – 2024, yang akan dirubah periode RPJMKal menjadi RPJMKal 2019-2026. Adapun perubahan RPJM Kal akan dilaksanakan pada tahun depan.

Rencana pembangunan ini dilaksanakan dengan memperhatikan kemampuan masyarakat dan pemanfaatan sumber daya pembangunan yang ada, guna menjawab permasalahan dan kebutuhan masyarakat.

Penyusunan dokumen Rencana Kerja Pembangunan Kalurahan (RKPKal) mempunyai tujuan dan manfaat sebagai berikut :

Tujuan :

a. Tujuan Umum

Secara umum penyusunan rancangan RKPKal bertujuan untuk menjabarkan RPJMKal kedalam perencanaan program kegiatan tahunan Kalurahan.

b. Tujuan Khusus :

- 1) Untuk menyusun rencana prioritas program, kegiatan dan anggaran Kalurahan yang dikelola oleh Kalurahan.
- 2) Untuk menyusun rencana prioritas program, kegiatan dan anggaran Kalurahan yang dikelola melalui kerja sama antar-Kalurahan dan pihak ketiga.
- 3) Untuk menyusun rencana program, kegiatan dan anggaran Kalurahan yang dikelola oleh Kalurahan sebagai kewenangan penugasan dari pemerintah, pemerintah provinsi, dan pemerintah kabupaten.
- 4) Untuk menyusun usulan tim pelaksana anggaran kegiatan Kalurahan yang terdiri atas unsur perangkat Kalurahan dan/atau unsur masyarakat Kalurahan.
- 5) Untuk menyusun dokumen perencanaan pembangunan tahunan yang berkekuatan hukum tetap dan sebagai dasar pedoman pelaksanaan pembangunan di Kalurahan juga sebagai dasar penyusunan Peraturan Kalurahan tentang Rencana Anggaran Pendapatan & Belanja Kalurahan (APBKal).

Manfaat :

-) Sebagai tolok ukur pencapaian pelaksanaan pembangunan dalam pertanggungjawaban pemerintahan Kalurahan setiap tahunnya.
-) Menampung aspirasi yang sesuai dengan kebutuhan masyarakat dan dipadukan dengan program pembangunan supra Kalurahan.
-) Menjamin kesinambungan pembangunan di Kalurahan.
-) Sebagai pedoman dan acuan pembangunan Kalurahan.
-) Memberikan arah kegiatan pembangunan tahunan di Kalurahan.
-) Menampung aspirasi kebutuhan masyarakat yang dipadukan dengan program pembangunan Kalurahan.
-) Mendorong pembangunan swadaya masyarakat Kalurahan

-) Sebagai ruang pembelajaran bersama antara warga dan pemerintahan Kalurahan.

D. PROSES PENYUSUNAN RKPKAL

Rencana Kerja Pembangunan Kalurahan (RKPKal) tahun 2024 adalah rencana pembangunan tahunan Kalurahan yang disusun dengan melibatkan masyarakat untuk jangka waktu pelaksanaan satu tahun memasuki ke 6 tahun perencanaan RPJMKal) dalam dokumen RPJMKal tahun 2019 – 2024.

Proses Penyusunan Rencana Kerja Pembangunan Kalurahan (RKPKal) tahun 2024 dilakukan melalui tahapan sesuai dengan Peraturan Menteri Desa, PDTT Nomor 21 Tahun 2020, sebagai berikut:

1. Pembentukan tim penyusun RKPKal;
2. Pencermatan dan penyelarasan rencana kegiatan dan pembiayaan Pembangunan Kalurahan;
3. Pencermatan ulang RPJMKal;
4. Penyusunan rancangan RKPKal dan Daftar Usulan Rencana Kerja Pembangunan Kalurahan (DU-RKPKal);
5. Musyawarah Perencanaan Pembangunan Kalurahan Pembahasan Rancangan RKPKal; dan Daftar Usulan Rencana Kerja Pembangunan Kalurahan (DU-RKPKal); dan
6. Musyawarah Kalurahan yang membahas dan mengesahkan RKPKal dan Daftar Usulan Rencana Kerja Pembangunan Kalurahan (DU-RKPKal);

E. SISTEMATIKA

Rencana Kerja Pembangunan Kalurahan (RKPKal) tahun 2024 disusun dengan sistematika *sebagai berikut:*

Cover

Peraturan Kalurahan tentang Perubahan RKPKal Tahun Anggaran 2024

Kata Pengantar

Daftar isi :

BAB I : PENDAHULUAN

1.1. LATAR BELAKANG

1.2. DASAR HUKUM.

1.3. TUJUAN DAN MANFAAT.

1.4. PROSES PENYUSUNAN RKPKAL.

1.5. SISTEMATIKA.

BAB II : GAMBARAN UMUM PEMERINTAHAN KALURAHAN

- 2.1. Visi Dan Misi Lurah
- 2.2. Kondisi Umum Kalurahan
- 2.3. Gambaran Umum Sosial Budaya
- 2.4. Kondisi Ekonomi Kalurahan
- 2.5. Kondisi Infrastruktur Kalurahan

BAB III : RUMUSAN PRIORITAS MASALAH

- 3.1. Evaluasi Pelaksanaan Pembangunan pada RKPKal tahun berjalan.
- 3.2. Identifikasi masalah berdasarkan RPJMKal.
- 3.3. Evaluasi laju pencapaian SDGs Desa.
- 3.4. Identifikasi Masalah Berdasarkan Kebutuhan Aktual dan Keadaan Darurat
- 3.5. Identifikasi Masalah berdasarkan Prioritas Kebijakan Pembangunan Daerah.

BAB IV : RUMUSAN PRIORITAS PROGRAM DAN KEGIATAN PEMBANGUNAN KALURAHAN

- 4.1. Prioritas Program dan Kegiatan Pembangunan Skala Kalurahan
Tahun Anggaran 2024.
- 4.2. Berdasarkan Kewenangan Lokal Skala Kalurahan.
- 4.3. Prioritas Program dan Kegiatan Pembangunan Daerah Tahun Anggaran 2025.
- 4.4. Kebijakan Keuangan Kalurahan.

BAB V : PENUTUP

LAMPIRAN - LAMPIRAN

BAB II

GAMBARAN UMUM PEMERINTAH KALURAHAN

Keuangan Kalurahan adalah semua hak dan kewajiban dalam rangka penyelenggaraan pemerintahan Kalurahan yang dapat dinilai dengan uang termasuk didalamnya segala bentuk kekayaan yang berhubungan dengan hak dan kewajiban Kalurahan tersebut. Pengelolaan Keuangan Kalurahan merupakan keseluruhan kegiatan yang meliputi perencanaan, penganggaran, penatausahaan, pelaporan, pertanggungjawaban dan pengawasan keuangan Kalurahan. Agar pengelolaan keuangan Kalurahan lebih mencerminkan keberpihakan kepada kebutuhan masyarakat dan sesuai peraturan perundangan, maka harus dikelola secara transparan, akuntabel, partisipatif serta dilakukan dengan tertib dan disiplin anggaran.

Agar kebijakan pengelolaan keuangan Kalurahan sesuai amanah peraturan perundangan yang berlaku, salah satu diantaranya Peraturan Menteri Dalam Negeri Peraturan Mendagri No 20 tahun 2018 tentang Pengelolaan Keuangan Desa. Struktur pengelolaan telah diperjelas. Begitupun alur pengelolaan keuangan Kalurahan dan klasifikasi APB Kalurahan telah diperbarui dan mencerminkan keberpihakan terhadap kebutuhan riil masyarakat, setiap tahunnya pemerintahan Kalurahan bersama Badan Permusyawaratan Kalurahan menetapkan Peraturan Kalurahan tentang Anggaran Pendapatan dan Belanja Kalurahan (APB Kalurahan) secara partisipatif dan transparan yang proses penyusunannya dimulai dengan Lokakarya Kalurahan, Konsultasi Publik dan rapat umum BAMUSKAL untuk penetapannya. APB Kalurahan didalamnya memuat Pendapatan, Belanja dan Pembiayaan yang pengelolaanya dimulai tanggal 1 Januari sampai dengan 31 Desember. Keuangan Kalurahan dikelola berdasarkan asas-asas transparan, akuntabel, partisipatif serta dilakukan dengan tertib dan disiplin anggaran. Kebijakan pengelolaan keuangan Kalurahan untuk tahun anggaran 2023 merupakan sistem pengelolaan keuangan yang lebih disempurnakan guna penyesuaian kesejahteraan bagi Kalurahan dan optimalisasi kinerja penyelenggara pemerintahan Kalurahan, serta prioritas kegiatan-kegiatan yang mengacu kebijakan Pemerintah dan Pemerintah Daerah sesuai kewenangan Kalurahan. Sehingga cukup banyak dilakukan penyesuaian-penyesuaian secara menyeluruh sampai pada teknis implementasinya.

2.1. VISI DAN MISI

Sebagai dokumen perencanaan yang merupakan penjabaran dari dokumen RPJM Kal yang bertujuan pelaksanaan pembangunan yang menganut prinsip keterbukaan dan partisipasi masyarakat sehingga secara bertahap Kalurahan Baturetno dapat mengalami kemajuan.

Adapun sesuai Peraturan Kalurahan Nomor 4 Tahun 2019 tentang Rencana Pembangunan Jangka Menengah Desa Tahun 2019-2024 telah dirumuskan Visi dan Misi sebagai berikut ;

VISI DAN MISI

1. Visi

Visi Lurah Kalurahan Baturetno untuk enam tahun 2019-2024 adalah

“Menuju Baturetno Emas (Ekonomi Mandiri, Maju, Adil, Aman, Agamis, Sehat dan Sejahtera)”

Visi tersebut mengandung pengertian bahwa pemerintah Kalurahan Baturetno berkeinginan mewujudkan kehidupan mandiri dan berkesejahteraan dalam kehidupan yang demokratis dengan menyelenggarakan pemerintahan yang bersih, transparan dan bertanggung jawab.

Makna dari masing-masing kata yang terdapat dalam visi tersebut adalah sebagai berikut :

- a. **Ekonomi Mandiri** dalam arti masyarakat umum dapat bereproduksi untuk memenuhi kebutuhan pribadi dalam batas mensejahterakan (diri), tidak membutuhkan dan tidak bergantung pada orang lain dalam menjalankan persoalan ekonomi.
- b. **Maju** dalam arti Kalurahan yang menikmati standar hidup yang relatif tinggi melalui teknologi tinggi dan ekonomi yang merata.
- c. **Adil** dalam arti dimana semua orang mendapat hak menurut kewajibannya. kata ADIL adalah suatu sikap yang tidak memihak atau sama rata, tidak ada yang lebih dan tidak ada yang kurang, tidak ada pilih kasih.
- d. **Aman** dalam arti kondisi dimana kita bisa mengidentifikasi resiko yang ada dan mengurangi resiko seminimal mungkin ke level yang bisa diterima.
- e. **Agamis** dalam arti terwujudnya masyarakat beriman dan bertaqwa kepada Tuhan Yang Maha Esa.
- f. **Sehat** dalam arti adalah suatu keadaan sejahtera yang meliputi fisik, mental dan sosial yang tidak hanya bebas dari penyakit atau kecacatan dan didukung oleh lingkungan yang bersih dan sehat.

- g. Sejahtera** dalam arti bahwa kebutuhan dasar masyarakat Kalurahan Baturetno telah terpenuhi secara lahir dan batin. Kebutuhan dasar tersebut berupa kecukupan dan mutu pangan, sandang, papan, kesehatan, pendidikan, kebudayaan, rekreasi serta tersedianya lapangan pekerjaan dan kebutuhan dasar lainnya.

2. Misi

Misi merupakan pernyataan tentang tujuan operasional pemerintah Kalurahan yang diwujudkan dalam kegiatan ataupun pelayanan dan merupakan penjabaran dari visi yang telah ditetapkan.

Pernyataan visi merupakan cerminan tentang segala sesuatu yang akan dilaksanakan untuk mencapai gambaran kedepan yang diinginkan.

Misi Kalurahan Baturetno dalam RPJMKal Tahun 2019-2024 adalah sebagai berikut :

1. Melakukan reformasi sistem kinerja aparatur pemerintahan Kalurahan, guna meningkatkan kualitas pelayanan kepada masyarakat.
2. Menyelenggarakan urusan pemerintahan secara terbuka yang disiplin, bersih dan bertanggungjawab sesuai dengan peraturan perundang undangan.
3. Meningkatkan kesejahteraan masyarakat Kalurahan dengan mewujudkan Badan Usaha Milik Kalurahan (BUMDes) dan program lain untuk membuka lapangan kerja bagi masyarakat Kalurahan serta meningkatkan produksi rumah tangga kecil.
4. Meningkatkan mutu kesejahteraan masyarakat untuk mencapai taraf kehidupan yang lebih baik dan layak sehingga menjadi Kalurahan yang maju dan mandiri.
5. Membangun pola kehidupan masyarakat untuk menjadi masyarakat yang sehat dengan percepatan pencegahan stunting melalui Posyandu, Posbindu, kebersihan lingkungan dan pembangunan rumah layak huni serta peningkatan kualitas Sumber Daya Manusia di bidang olahraga.
6. Menjalinkan kerjasama dengan semua pihak untuk mewujudkan keamanan dan ketertiban masyarakat.
7. Mengoptimalkan lembaga kemasyarakatan Kalurahan untuk membantu pemerintahan Kalurahan dalam penyelenggaraan pemerintahan atas dasar kepentingan masyarakat pada umumnya.
8. Penertiban aset Kalurahan dan memanfaatkannya untuk kepentingan masyarakat.

9. Membangun relasi dengan lembaga pendidikan formal pada lingkup internal dan eksternal guna menunjang mutu pendidikan generasi Kalurahan untuk menjadi individu berketuhanan, bermoral, berpengetahuan luas dan mandiri.
10. Pembangunan, perbaikan dan pemeliharaan sarana prasarana Kalurahan berdasar skala prioritas kebutuhan masyarakat.
11. Melaksanakan perintisan, pelaksanaan dan pembinaan Kalurahan Budaya dan Kalurahan Wisata.

2.2. KONDISI UMUM KALURAHAN

Pentingnya memahami kondisi Kalurahan untuk mengetahui kaitannya dengan perencanaan dengan muatan pendukung dan permasalahan yang ada memberikan arti penting Keputusan Pembangunan sebagai langkah pendayagunaan serta penyelesaian masalah yang timbul di masyarakat.

Kalurahan Baturetno memiliki berbagai potensi yang cukup baik sebagai sebuah Kalurahan. Adapun potensi tersebut terlihat dari Letak/Wilayah, Sumber daya alam (SDA), Sumber daya manusia (SDM), industri, dan infrastruktur. Kalurahan Baturetno memiliki Letak wilayah yang cukup strategis karena dilewati oleh jalan lintas Nasional, Propinsi dan Kabupaten yang menghubungkan beberapa provinsi dan Kabupaten. Selain menghubungkan antar provinsi, Jalan tersebut juga menjadi jalan utama yang menghubungkan antar kabupaten Sehingga dengan adanya jalan tersebut bisa menjadi salah satu potensi untuk mengembangkan wilayah Kalurahan terutama perekonomian masyarakat.

Wilayah Kalurahan Baturetno dengan luas 371.1730 Ha. Kalurahan Baturetno terdiri dari 8 Padukuhan, yaitu Padukuhan Pelem, Padukuhan Mantup, Padukuhan Kalangan, Padukuhan Wiyoro, Padukuhan Manggis, Padukuhan Ngipik, Padukuhan Plakaran, dan Padukuhan Gilang. Kalurahan Baturetno terdiri dari 94 Rukun Tangga (RT).

Iklim Kalurahan Baturetno sebagaimana kalurahan-kalurahan lain di wilayah Indonesia mempunyai iklim kemarau dan penghujan, hal tersebut mempunyai pengaruh langsung terhadap pola tanam yang ada di Kalurahan Baturetno, dan pada sampai saat ini juga tidak ketinggalan dibanding dengan kondisi kalurahan-kalurahan yang lain.

1). Sejarah Kalurahan

Kalurahan Baturetno berdiri pada tanggal 23 November 1946 yang terdiri dari 8 Padukuhan dari penggabungan 3 (tiga) kalurahan, yaitu :

- 1. Kalurahan Mantup
- 2. Kalurahan Wiyoro
- 3. Kalurahan Ngipik

Kalurahan Baturetno terdiri dari 8 wilayah Padukuhan dan perkembangan terakhir Kalurahan Baturetno terdiri 94 wilayah Rukun Tetangga (RT) dengan pembagian wilayah sebagai berikut :

- 1. Padukuhan Pelem terdiri : 14 RT
- 2. Padukuhan Mantup terdiri : 17 RT
- 3. Padukuhan Kalangan terdiri : 20 RT
- 4. Padukuhan Wiyoro terdiri : 13 RT
- 5. Padukuhan Manggis terdiri : 8 RT
- 6. Padukuhan Ngipik terdiri : 6 RT
- 7. Padukuhan Plakaran terdiri : 6 RT
- 8. Padukuhan Gilang terdiri : 10 RT

2). Kondisi Geografis Kalurahan

Kalurahan Baturetno terdiri dari 8 (delapan) padukuhan yang merupakan salah satu dari 8 (delapan) kalurahan di Kapanewon Banguntapan.

Batas Wilayah Kalurahan Baturetno Kapanewon Banguntapan sebagai berikut :

- 1. Sebelah : LANUD ADICUCIPTO
 Utara
- 2. Sebelah : Kalurahan Sendangtirto, Kabupaten
 Timur Sleman
- 3. Sebelah : Kalurahan Potorono
 Selatan
- 4. Sebelah : Kalurahan Banguntapan
 Barat

Data Orbitrasi (jarak dari Pusat Pemerintahan) yaitu:

- 1. Jarak dari Pusat Pemerintahan Kapanewon : 1 km
- 2. Jarak dari Ibukota Kabupaten : 12 km
- 3. Jarak dari Ibukota Propinsi : 8 km
- 4. Jarak dari Ibukota Negara : 572 km

3). Struktur Organisasi Pemerintah Kalurahan

Sebagaimana dipaparkan dalam UU No. 06 tahun 2014 bahwa di dalam Kalurahan terdapat tiga kategori kelembagaan Kalurahan yang memiliki peranan dalam tata kelola Kalurahan, yaitu: Pemerintah Kalurahan, Badan Permusyawaratan Kalurahan dan Lembaga Kemasyarakatan. Dalam undang-undang tersebut disebutkan bahwa penyelenggaraan urusan pemerintahan di tingkat Kalurahan dilaksanakan oleh Pemerintah Kalurahan dan Badan Permusyawaratan Kalurahan. Pemerintahan Kalurahan ini dijalankan untuk mengatur dan mengurus kepentingan masyarakat setempat berdasarkan asal-usul dan adat istiadat setempat yang diakui dan dihormati dalam sistem pemerintahan di negeri ini.

Kalurahan adalah sebutan Desa di wilayah Daerah Istimewa Yogyakarta yang merupakan kesatuan masyarakat hukum yang terdiri atas gabungan beberapa Padukuhan yang mempunyai batas-batas wilayah tertentu dan harta kekayaan sendiri, berkedudukan langsung di bawah Kapanewon.

Pemerintahan Kalurahan adalah penyelenggaraan urusan pemerintahan dan kepentingan masyarakat setempat dalam sistem Pemerintahan Negara Kesatuan Republik Indonesia.

Pemerintah Kalurahan atau yang disebut dengan nama lain adalah Lurah dan perangkat Kalurahan sebagai unsur penyelenggara pemerintahan Kalurahan. Lurah mempunyai tugas menyelenggarakan urusan pemerintahan, pembangunan, dan kemasyarakatan.

Badan Permusyawaratan Kalurahan yang selanjutnya disebut Bamuskal adalah lembaga yang melaksanakan fungsi pemerintahan yang anggotanya merupakan wakil penduduk Kalurahan berdasarkan keterwakilan wilayah dan ditetapkan secara demokratis. Badan Permusyawaratan Kalurahan adalah lembaga yang merupakan perwujudan demokrasi dalam penyelenggaraan pemerintahan Kalurahan sebagai unsur penyelenggara pemerintahan Kalurahan. Badan Permusyawaratan Kalurahan berfungsi menetapkan peraturan Kalurahan bersama Lurah, menampung dan menyalurkan aspirasi masyarakat. Bamuskal berkedudukan sebagai unsur penyelenggara pemerintahan Kalurahan. Anggota Bamuskal adalah wakil dari penduduk Kalurahan bersangkutan berdasarkan keterwakilan wilayah yang ditetapkan dengan cara musyawarah dan mufakat. Bamuskal berfungsi menetapkan

peraturan Kalurahan bersama Lurah, menampung dan menyalurkan aspirasi masyarakat.

Pamong Kalurahan adalah unsur staf yang membantu Lurah yang meliputi Sekretariat Kalurahan, pelaksana teknis, dan pelaksana kewilayahan Sekretariat Kalurahan adalah unsur staf yang membantu tugas-tugas kesekretariatan dan rumah tangga Kalurahan dan dipimpin oleh Carik.

Padukuhan adalah bagian wilayah dalam Kalurahan yang merupakan lingkungan kerja Lurah dan dipimpin oleh Dukuh. Staf adalah staf yang membantu tugas administratif di Sekretariat Kalurahan atau pelaksana teknis yang terdiri dari Staf Kalurahan dan Staf Honorer Kalurahan.

Lembaga Kemasyarakatan Kalurahan adalah lembaga yang dibentuk oleh masyarakat sesuai dengan kebutuhan dan merupakan mitra pemerintah Kalurahan dalam memberdayakan masyarakat.

Susunan Organisasi Pemerintahan Kalurahan Baturetno

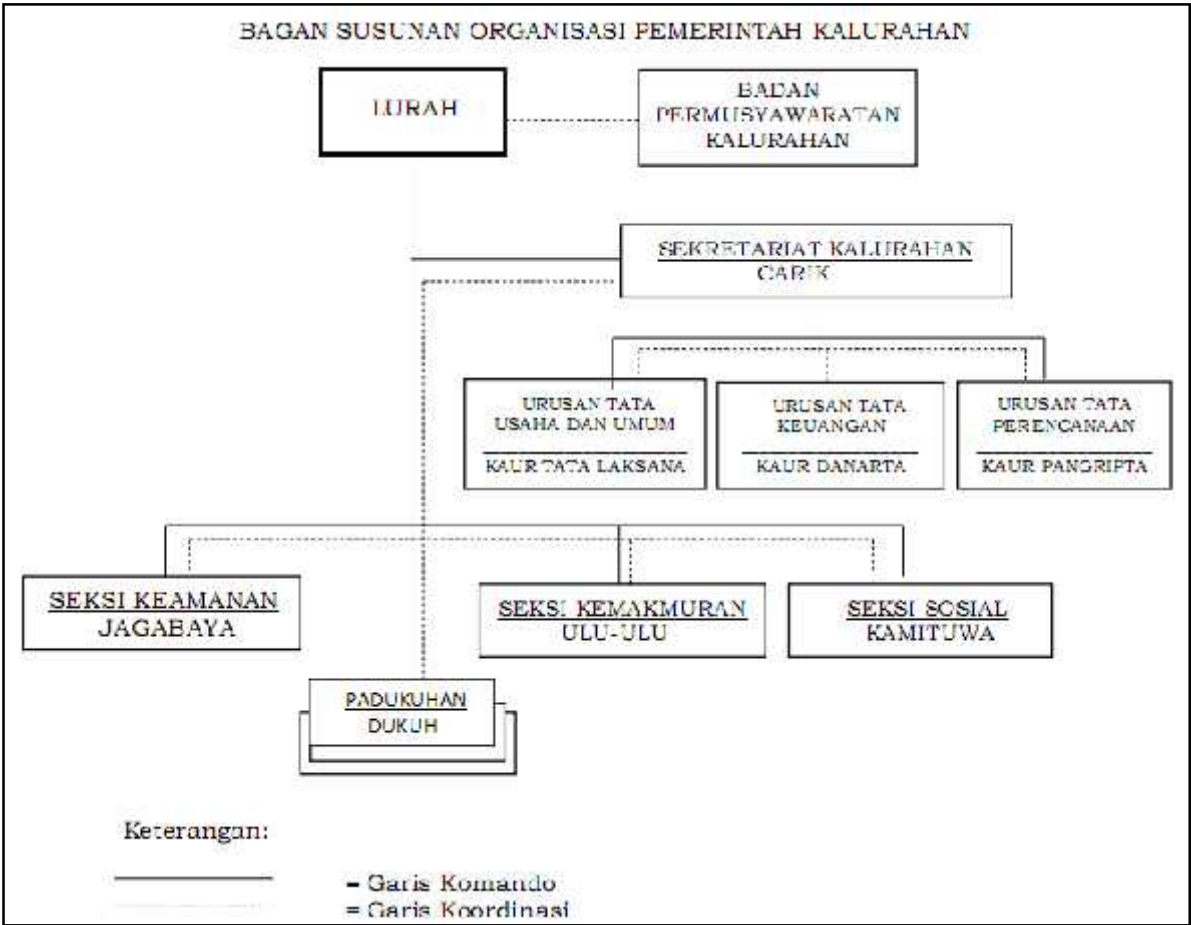

4). Organisasi Lembaga Kemasyarakatan Kalurahan

Lembaga Kemasyarakatan atau yang disebut dengan nama lain adalah lembaga yang dibentuk oleh masyarakat sesuai dengan kebutuhan dan merupakan mitra pemerintah Kalurahan dalam memberdayakan masyarakat. Lembaga kemasyarakatan mempunyai tugas membantu pemerintah Kalurahan dan merupakan mitra dalam memberdayakan masyarakat Kalurahan. Pembentukan lembaga kemasyarakatan ditetapkan dengan peraturan Kalurahan. Hubungan kerja antara lembaga kemasyarakatan dengan pemerintahan Kalurahan bersifat kemitraan, konsultatif dan koordinatif.

Reformasi dan otonomi daerah telah menjadi harapan baru bagi pemerintah dan masyarakat kalurahan untuk membangun kalurahannya sesuai dengan kebutuhan dan aspirasi masyarakat. Bagi sebagian besar aparat pemerintah kalurahan, otonomi adalah satu peluang baru yang dapat membuka ruang kreativitas bagi aparatur kalurahan dalam mengelola kalurahan. Hal itu jelas membuat pemerintah kalurahan menjadi semakin leluasa dalam menentukan program pembangunan yang akan dilaksanakan. Sayangnya kondisi ini ternyata belum berjalan cukup mulus. Sebagai contoh, aspirasi kalurahan yang disampaikan dalam proses musrenbang senantiasa kalah dengan kepentingan pemerintah daerah (eksekutif dan legislatif) dengan alasan bukan prioritas, pemerataan dan keterbatasan anggaran.

Dari sisi masyarakat, poin penting yang dirasakan di dalam era otonomi adalah semakin transparannya pengelolaan pemerintahan kalurahan dan semakin pendeknya rantai birokrasi yang secara langsung maupun tidak langsung berpengaruh positif terhadap jalannya pembangunan kalurahan. Dalam proses musrenbang, keberadaan delegasi masyarakat kalurahan dalam kegiatan musrenbang di tingkat kabupaten/kota gagasannya adalah membuka kran partisipasi masyarakat kalurahan untuk ikut menentukan dan mengawasi penentuan kebijakan pembangunan daerah. Lembaga Kemasyarakatan itu berperan penting dalam proses kehidupan suatu kelompok sosial. Lembaga Kemasyarakatan merupakan suatu sistem norma khusus yang menata suatu rangkaian yang berpola guna memenuhi kebutuhan manusia dalam kehidupan bersama.

Lembaga Kemasyarakatan Kalurahan yang selanjutnya disingkat LKK adalah wadah partisipasi masyarakat, sebagai mitra Pemerintah Kalurahan, ikut serta dalam perencanaan, pelaksanaan dan pengawasan pembangunan, serta meningkatkan pelayanan masyarakat Kalurahan. Lembaga Kemasyarakatan Kalurahan mempunyai tugas membantu Pemerintah

Kalurahan dan merupakan mitra dalam memberdayakan masyarakat Kalurahan.

Merujuk pada kondisi di atas, tampaknya persoalan partisipasi masyarakat kalurahan dalam proses pembangunan harus diwadahi dalam kelembagaan yang jelas serta memiliki legitimasi yang cukup kuat dimata masyarakat kalurahan.

2.3. GAMBARAN UMUM SOSIAL BUDAYA

a) Jumlah Penduduk menurut Golongan Umur

Jumlah penduduk Kalurahan Baturetno pada tahun 2023 mencapai 17.514 jiwa terdiri dari Laki-Laki 8.751 jiwa dan Perempuan 8.763 jiwa dengan 5.882 KK. Adapun rincian tersebut sebagai berikut:

UMUR	L	P	L+P
>1	27	18	45
1	103	78	181
2	105	100	205
3	115	95	210
4	121	119	240
5	128	124	252
6	132	119	251
7	121	107	228
8	124	132	256
9	91	105	196
10	131	128	259
11	138	126	264
12	145	143	288
13	127	123	250
14	134	137	271
15	169	156	325
16	140	141	281
17	157	141	298
18	140	122	262
19	149	155	304

20	137	116	253
21	136	132	268
22	142	127	269
23	163	112	275
24	140	138	278
25	147	123	270
26	119	122	241
27	137	115	252
28	148	106	254
29	120	131	251
30	122	132	254
31	126	119	245
32	132	154	286
33	105	135	240
34	114	131	245
35	120	134	254
36	116	109	225
37	134	111	245
38	119	113	232
39	126	146	272
40	111	139	250
41	158	133	291
42	130	155	285
43	140	132	272
44	140	147	287
45	125	132	257
46	161	137	298
47	132	143	275
48	148	125	273
49	122	128	250
50	126	121	247

51	107	127	234
52	119	121	240
53	132	121	253
54	100	150	250
55	136	124	260
56	98	124	222
57	106	126	232
58	73	92	165
59	104	140	244
60	103	85	188
61	94	122	216
62	98	92	190
63	80	75	155
64	97	107	204
65	112	99	211
66	72	68	140
67	54	85	139
68	48	64	112
69	55	56	111
70	63	53	116
71	34	46	80
72	47	43	90
73	25	29	54
74	34	31	65
75	31	25	56
76	22	22	44
77	20	16	36
78	8	10	18
79	17	23	40
80	10	20	30
81	10	12	22

82	12	16	28
83	2	3	5
84	10	23	33
85	8	8	16
86	2	7	9
87	-	7	7
88	3	1	4
89	4	6	10
90	1	5	6
91	2	3	5
92	2	1	3
93	-	1	1
94	3	1	4
95	-	2	2
96	-	1	1
97	-	-	-
98	-	1	1
99	-	2	2
100	-	-	-
101	-	-	-
102	-	-	-
103	-	-	-
104	-	-	-
105	-	-	-
106	-	-	-
107	-	-	-
108	-	-	-
109	-	-	-
110	-	-	-
111	-	-	-
112	-	-	-

113	-	-	-
114	-	-	-
115	-	-	-
116	-	-	-
117	-	-	-
118	-	-	-
119	-	-	-
120	-	-	-
121	-	-	-
Jumlah	8.751	8.763	17.514

Sumber: Agregat Semester Dua Dukcapil Bantul Tahun 2023

b) Jumlah Penduduk menurut Agama

Ditinjau dari segi agama dan kepercayaan masyarakat Kalurahan Baturetno mayoritas beragama Islam, dengan rincian data sebagai berikut :

NO	AGAMA	L	P	L+P
1	Islam	8.095	8.077	16.172
2	Kristen	377	393	770
3	Katholik	267	280	547
4	Hindu	9	10	19
5	Budha	3	3	6
6	Konghuchu	-	-	0
7	Aliran Kepercayaan	-	-	0
Total		8.751	8.763	17.514

Sumber: Agregat Semester Dua Dukcapil Bantul Tahun 2023

c) Jumlah Penduduk menurut Tingkat Pendidikan

Tingkat pendidikan berpengaruh pada kualitas sumberdaya manusia. Proses pembangunan Kalurahan akan berjalan dengan lancar apabila masyarakat memiliki tingkat pendidikan yang cukup tinggi. Akses untuk mendapatkan pendidikan jauh lebih mudah karena jarak tempat

pendidikan baik tingkat SD sampai SMA dekat dengan pemukiman warga, akan tetapi kalau dilihat dari data statistik masih rendahnya tingkat pendidikan masyarakat merupakan suatu permasalahan yang harus segera dipecahkan terutama dalam membangun kesadaran masyarakat akan arti pentingnya pendidikan. Data penduduk menurut tingkat pendidikannya dapat dilihat pada Tabel berikut :

NO	JENJANG PENDIDIKAN	L	P	L+P
1	Tidak Sekolah	1.664	1.640	3.304
2	Belum Tamat SD/MI	748	684	1.432
3	Tamat SD/MI	945	1.183	2.128
4	SMP/MTs	1.190	1.109	2.299
5	SMA/SMK/MA	2.570	2.263	4.833
6	Diploma I/II	51	84	135
7	Akademi/Dplm III/S.Mud	293	372	665
8	Diploma IV/Strata I	1.098	1.263	2.361
9	Strata II	169	157	326
10	Strata III	23	8	31
	TOTAL	8.751	8.763	17.514

Sumber: Agregat Semester Dua Dukcapil Bantul Tahun 2023

d) Jumlah Penduduk menurut Mata Pencaharian

Mata pencaharian penduduk di Kalurahan Baturetno pada peringkat 3 (tiga) terbanyak adalah buruh/tukang berkeahlian khusus, karyawan swasta dan wiraswasta. Hal ini menunjukkan bahwa buruh/tukang berkeahlian khusus, karyawan swasta dan wiraswasta memegang peranan penting dalam bidang ekonomi masyarakat. Data menurut mata pencaharian penduduk dapat dilihat pada Tabel berikut berikut :

NO	PEKERJAAN	L	P	L+P
1	BELUM/TIDAK BEKERJA	1.593	1.582	3.175
3	MENGURUS RUMAH TANGGA	-	1.483	1.483
5	PELAJAR/MAHASISWA	1.840	1.666	3.506
7	PENSIUNAN	244	111	355
9	PEGAWAI NEGERI SIPIL (PNS)	294	288	582

11	TENTARA NASIONAL INDONESIA	59	3	62
13	KEPOLISIAN RI (POLRI)	63	5	68
15	PERDAGANGAN	23	24	47
17	PETANI/PEKEBUN	27	20	47
19	PETERNAK	1	-	1
21	NELAYAN/PERIKANAN	1	-	1
23	INDUSTRI	-	1	1
25	KONSTRUKSI	2	-	2
27	TRANSPORTASI	2	-	2
29	KARYAWAN SWASTA	1.446	990	2.436
31	KARYAWAN BUMN	55	21	76
33	KARYAWAN BUMD	16	8	24
35	KARYAWAN HONORER	19	18	37
37	BURUH HARIAN LEPAS	1.271	854	2.125
39	BURUH TANI/PERKEBUNAN	101	103	204
41	BURUH NELAYAN/PERIKANAN	-	3	3
43	BURUH PETERNAKAN	-	-	-
45	PEMBANTU RUMAH TANGGA	-	10	10
47	TUKANG CUKUR	1	-	1
49	TUKANG LISTRIK	-	-	-
51	TUKANG BATU	6	-	6
53	TUKANG KAYU	3	-	3
55	TUKANG SOL SEPATU	2	-	2
57	TUKANG LAS/PANDAI BESI	4	-	4
59	TUKANG JAHIT	4	10	14
61	TUKANG GIGI	-	-	-
63	PENATA RIAS	-	2	2
65	PENATA BUSANA	-	1	1
67	PENATA RAMBUT	-	-	-
69	MEKANIK	12	-	12
71	SENIMAN	9	3	12
73	TABIB	-	-	-
75	PARAJI	-	-	-
77	PERANCANG BUSANA	-	-	-
79	PENTERJEMAH	1	1	2
81	IMAM MASJID	-	-	-
83	PENDETA	3	-	3
85	PASTOR	-	-	-
87	WARTAWAN	1	-	1
89	USTADZ/MUBALIGH	-	-	-
91	JURU MASAK	1	2	3
93	PROMOTOR ACARA	-	-	-
95	ANGGOTA DPR RI	-	-	-
97	ANGGOTA DPD RI	-	-	-

99	ANGGOTA BPK	-	-	-
101	PRESIDEN	-	-	-
103	WAKIL PRESIDEN	-	-	-
105	ANGGOTA MAHKAMAH KONSTITUSI	-	-	-
107	ANGGOTA KABINET KEMENTERIAN	-	-	-
109	DUTA BESAR	-	-	-
111	GUBERNUR	-	-	-
113	WAKIL GUBERNUR	-	-	-
115	BUPATI	-	-	-
117	WAKIL BUPATI	-	-	-
119	WALIKOTA	-	-	-
121	WAKIL WALIKOTA	-	-	-
123	ANGGOTA DPRD PROP.	-	-	-
125	ANGGOTA DPRD KAB./KOTA	-	-	-
127	DOSEN	36	34	70
129	GURU	34	104	138
131	PILOT	-	-	-
133	PENGACARA	8	-	8
135	NOTARIS	-	1	1
137	ARSITEK	2	-	2
139	AKUNTAN	-	-	-
141	KONSULTAN	3	1	4
143	DOKTER	13	21	34
145	BIDAN	-	8	8
147	PERAWAT	4	18	22
149	APOTEKER	-	8	8
151	PSIKIATER/PSIKOLOG	-	1	1
153	PENYIAR TELEVISI	-	-	-
155	PENYIAR RADIO	-	-	-
157	PELAUT	1	-	1
159	PENELITI	-	-	-
161	SOPIR	17	-	17
163	PIALANG	-	-	-
165	PARANORMAL	-	-	-
167	PEDAGANG	15	32	47
169	PERANGKAT DESA	11	5	16
171	KEPALA DESA	1	-	1
173	BIARAWAN/BIARAWATI	-	-	-
175	WIRASWASTA	1.253	1.176	2.429
177	ANGGOTA LEMB. TINGGI LAINNYA	29	31	60
179	ARTIS	-	-	-
181	ATLIT	-	-	-

183	CHEFF	-	-	-
185	MANAJER	-	-	-
187	TENAGA TATA USAHA	-	-	-
189	OPERATOR	-	-	-
191	PEKERJA PENGOLAHAN KERAJINAN	-	-	-
193	TEKNISI	-	-	-
195	ASISTEN AHLI	-	-	-
197	PEKERJAAN LAINNYA	3	2	5
	JUMLAH	8.751	8.763	17.514

Sumber: Agregat Semester Dua Dukcapil Bantul Tahun 2023

2.4. KONDISI EKONOMI KALURAHAN

Jumlah penduduk Kalurahan Baturetno tertinggi kedua diantara kalurahan lain se Kapanewon Banguntapan setelah Kalurahan Banguntapan. Berdasarkan data-data, terdapat keberagaman kondisi sosial yang disebabkan banyak faktor, seperti letak geografis yang berdekatan dengan pusat kota, padatnya jumlah penduduk, dan banyaknya pendatang dari luar kota yang tinggal di indekos ataupun rumah kontrakan. Hal tersebut menimbulkan dampak sosial terhadap masyarakat Kalurahan Baturetno.

Sebagian mata pencaharian penduduk Kalurahan Baturetno bergerak dibidang pertanian, perdagangan dan jasa. Permasalahan yang sering muncul berkaitan dengan mata pencaharian penduduk adalah tersedianya lapangan pekerjaan yang kurang memadai dengan perkembangan penduduk sebagaimana tertuang dalam perencanaan pembangunan daerah Kabupaten Bantul. Hal lain yang perlu diperhatikan dalam pembangunan kalurahan adalah melakukan usaha perluasan kesempatan kerja dengan melakukan penguatan usaha kecil pemberian kredit sebagai modal untuk pengembangan usaha khususnya di bidang perdagangan.

Tingkat angka kemiskinan Kalurahan Baturetno yang masih tinggi menjadikan Kalurahan Baturetno harus bisa mencari peluang lain yang bisa menunjang peningkatan taraf ekonomi bagi masyarakat. Banyaknya kegiatan kelompok/lembaga/organisasi di Kalurahan Baturetno seperti PKK Kalurahan/Padukuhan, Dasa Wisma, Karang Taruna, LPMKal, Kelompok Seni, Gapoktan/Wanita Tani, Kaum Rois, Takmir masjid, Prodiakon, Usaha mikro, Kader Kesehatan, Posyandu, Dharma Wanita, Linmas, Pendidik/Guru Ngaji/Ustadz/guru TPA, Kelompok Arisan dan lain-lain merupakan aset kalurahan yang bermanfaat untuk dijadikan media penyampaian informasi dalam setiap proses pembangunan kalurahan pada masyarakat.

Berdasar jumlah warga yang menerima Bantuan Langsung Tunai BBM APBN, Bantuan Pangan Non Tunai (BPNT), Program Keluarga Harapan (PKH) tahun 2023 sebanyak 565 Keluarga Penerima Manfaat (KPM) dari keluarga miskin. Kategori miskin ekstrem sejumlah 11 KK.

Kekayaan Sumber Daya Alam yang ada di Kalurahan Baturetno amat sangat mendukung baik dari segi pengembangan ekonomi maupun sosial budaya.

Pendapatan kalurahan merupakan jumlah keseluruhan penerimaan kalurahan yang bersumber dari:

1. Sumber Pendapatan Kalurahan

- a. Pendapatan asli kalurahan terdiri dari hasil kekayaan kalurahan, hasil swadaya dan partisipasi, hasil gotong royong dan lain-lain pendapatan asli kalurahan yang sah;
 - b. Bagi hasil pajak daerah kabupaten paling sedikit 10 % untuk kalurahan dan dari retribusi kabupaten sebagian diperuntukkan bagi kalurahan yang merupakan pembagian untuk setiap kalurahan secara proporsional;
 - c. Bagian dari dana perimbangan keuangan pusat dan daerah yang diterima oleh kabupaten untuk kalurahan paling sedikit 10 % yang pembagiannya untuk setiap kalurahan secara proporsional yang merupakan alokasi dana kalurahan;
 - d. Bantuan keuangan dari pemerintah, Pemerintah Propinsi dan Pemerintah Daerah dalam rangka pelaksanaan urusan Pemerintah;
 - e. Hibah dan sumbangan dari pihak ketiga yang tidak mengikat.
2. Bantuan keuangan dari Pemerintah, Pemerintah Propinsi dan Pemerintah Daerah sebagaimana dimaksud pada ayat (1) huruf d disalurkan melalui kas kalurahan;
3. Sumber Pendapatan Kalurahan yang telah dimiliki dan dikelola oleh Kalurahan tidak dibenarkan diambil alih oleh Pemerintah Pusat, Pemerintah Propinsi dan Pemerintah Daerah.

Adapun Kekayaan kalurahan terdiri dari :

- a. Tanah kas kalurahan
- b. Bangunan kalurahan yang dikelola kalurahan
- c. Lain-lain kekayaan milik kalurahan

2.5. KONDISI INFRASTRUKTUR KALURAHAN

Pembangunan masyarakat kalurahan diharapkan bersumber pada diri sendiri (kemandirian) dan perkembangan pembangunan harus berdampak pada perubahan sosial, ekonomi dan budaya yang seimbang agar dapat meningkatkan kualitas hidup masyarakat kalurahan menjadi lebih baik.

1. Prasarana kesehatan :

- Puskesmas : 1 unit
- Klinik Dokter : 2 unit
- Posyandu :
 - Posyandu Balita : 14 unit
 - Posyandu Lansia : 9 unit
- Bidan Kalurahan : 1 orang
- Praktik Bidan : 8 orang
- Rumah Sakit : - unit

2. Prasarana Pendidikan :

- PAUD / TK : 11 unit
- TPA / TPQ : 24 unit
- SD / MI : 7 unit
- SLTP / MTs : 2 unit
- SLTA / MA : 2 unit
- Perguruan Tinggi : - unit

3. Prasarana Umum lainnya :

- Tempat ibadah
 - Masjid : 30 unit
 - Mushola : 19 unit
 - Gereja : 1 unit
- Lapangan
 - Sepak bola : 2 unit
 - Tennis : - unit
 - Badminton : 10 unit
 - Volley : 12 unit
 - Tennis meja : 16 unit

Pengelolaan sarana dan prasana merupakan Tahap keberlanjutan dimulai dengan proses penyiapan masyarakat agar mampu melanjutkan pengelolaan program pembangunan secara mandiri. Proses penyiapan ini membutuhkan keterlibatan masyarakat, agar masyarakat mampu menghasilkan keputusan pembangunan yang rasional dan adil serta

semakin sadar akan hak dan kewajibannya dalam pembangunan, mampu memenuhi kebutuhannya sendiri, dan mampu mengelola berbagai potensi sumber daya yang ada dalam rangka meningkatkan kesejahteraannya.

Hal yang perlu diperhatikan untuk mencapai kesuksesan dalam tahapan ini adalah:

- a. Swadaya masyarakat merupakan faktor utama penggerak proses pembangunan.
- b. Perencanaan secara partisipatif, terbuka dan demokratis sudah menjadi kebiasaan bagi masyarakat dalam merencanakan kegiatan pembangunan dan masyarakat mampu membangun kemitraan dengan berbagai pihak untuk menggalang berbagai sumber daya dalam rangka melaksanakan proses pembangunan.
- c. Kapasitas pemerintahan kalurahan meningkat sehingga lebih tanggap dalam upaya meningkatkan kesejahteraan masyarakat, antara lain dengan menyediakan dana dan pendampingan.
- d. Keberadaan fasilitator/konsultan atas permintaan dari masyarakat atau pemerintah daerah sesuai keahlian yang dibutuhkan oleh masyarakat dalam merencanakan kegiatan pembangunan agar masyarakat mampu membangun kemitraan dengan berbagai pihak untuk menggalang berbagai sumber daya dalam rangka melaksanakan proses pembangunan.

BAB III

RUMUSAN PRIORITAS MASALAH

Rumusan permasalahan yang cukup besar di tingkat Kalurahan, bukan semata-mata disebabkan oleh internal Kalurahan, melainkan juga disebabkan permasalahan makro baik di tingkat Kapanewon, Kabupaten, Provinsi maupun Pemerintah Pusat. Permasalahan yang terjadi akan semakin besar manakala tidak pernah dilakukan identifikasi permasalahan sesuai sumber penyebab masalah beserta tingkat signifikansinya secara partisipatif. Ketidak cermatan mengidentifikasi permasalahan sesuai suara masyarakat secara tidak langsung menghambat efektifitas dan efisiensi perencanaan program pembangunan yang pada akhirnya inefisiensi anggaran.

Dalam merumuskan prioritas perencanaan pembangunan Kalurahan harus mempertimbangkan kondisi obyektif Kalurahan yaitu kondisi yang menggambarkan situasi yang ada di Kalurahan, baik mengenai sumber daya manusia, sumber daya

alam, maupun sumber daya lainnya, serta dengan mempertimbangkan, antara lain, keadilan gender, perlindungan terhadap anak, pemberdayaan keluarga, keadilan bagi masyarakat miskin, warga disabilitas dan marginal, pelestarian lingkungan hidup, pendayagunaan teknologi tepat guna dan sumber daya lokal, pengarusutamaan perdamaian, serta kearifan lokal.

3.1 Evaluasi Pelaksanaan Pembangunan Pada RPKal Kalurahan Tahun Berjalan

Pembangunan yang telah berjalan pada tahun 2024 ada beberapa kendala yang dapat menjadi acuan untuk pelaksanaan pembangunan di tahun ini selain terbatasnya anggaran Kalurahan juga karena :

1. Beberapa kegiatan pembangunan fisik yang direncanakan dinilai kurang sesuai dengan kebutuhan di lapangan.
2. Beberapa kegiatan tidak perlu dilaksanakan karena terbitnya perubahan peraturan perundang-undangan yang berlaku belakangan ini yang mengharuskan dilakukan perubahan kegiatan pada tahun ini juga.
3. Selain itu belum optimalnya peran lembaga Kalurahan dan terbatasnya sumber daya perangkat Kalurahan juga menjadi kendala pada pembangunan yang ada.

Sesuai hasil kajian, monitoring di lapangan dan dari hasil pelaksanaan RKP tahun ini yang telah di inventarisir tentang permasalahan dan hambatan yang perlu disesuaikan, ditingkatkan, dan bahkan perlu dihapus pada RKP tahun ini mengenai pelaksanaan pembangunan, antara lain :

1. Kondisi sosial dan lokasi titik pelaksanaan kegiatan pembangunan cenderung kurang prospektif di masyarakat karena lokasi masih belum memungkinkan pembangunan dilaksanakan, khususnya pada kegiatan ketahanan pangan perlu perubahan.
2. Berlakunya perubahan Undang-undang Desa yang salah satunya mengatur masa jabatan Lurah dari 6 tahun menjadi 8 tahun, sehingga perlu penghapusan kegiatan pemilihan Lurah.

3.2 Identifikasi Masalah Berdasarkan RPJMKal

Dengan adanya perpanjangan masa jabatan Lurah dari 6 tahun menjadi 8 tahun, maka perlu pencermatan ulang kegiatan yang tercantum dalam RPJM Kalurahan untuk disesuaikan dengan masa jabatan Lurah. Masih banyak usulan-usulan yang belum tertuang dalam RKP tiap tahun selama hampir 6 tahun. Untuk itu semua kegiatan perlu ditinjau ulang untuk dapat disesuaikan dengan kewenangan Kalurahan dan sinkronisasi kegiatan yang diatur oleh Pemerintah Kabupaten, Propinsi dan Pemerintah Pusat.

Adanya keterbatasan dana Kalurahan dari APBD berdampak pada penanganan pembangunan dimana pembangunan yang bersifat mendesak tidak mampu teratasi karena membutuhkan dana yang sangat besar sehingga Kalurahan perlu membuat prioritas pembangunan yang tidak bisa didanai oleh Kalurahan diajukan ke APBD I maupun APBD II bahkan APBN.

Untuk mewujudkan visi dan misi pembangunan Kalurahan di era desentralisasi, demokrasi dan globalisasi ini, kebijakan pembangunan akan diarahkan pada 3 (*tiga*) strategi utama pembangunan jangka menengah Kalurahan secara berkala dan berkesinambungan, yakni ;

- 1). *Terlaksananya sistem pemerintahan dan pelayanan publik yang efisien dan efektif,*
- 2). *Terwujudnya infrastruktur Kalurahan yang mendukung pengembangan ekonomi masyarakat, dan*
- 3). *Terwujudnya kondisi lingkungan yang aman, tentram dan sejahtera.*

Kebijakan pembangunan secara umum dititikberatkan untuk menunjang peningkatan pendapatan masyarakat disektor pertanian dan perdagangan. Yang titik akhirnya akan menekan angka kemiskinan.

Tahun 2024 adalah tahun terakhir penjabaran pelaksanaan RPJM Kalurahan Baturetno Tahun 2019-2024.

3.3 Evaluasi Laju Pencapaian SDGs Desa

Berdasarkan laju pencapaian Data SDGs Desa tahun 2023, Kalurahan Baturetno Kapanewon Banguntapan Kabupaten Bantul masuk pada **Status Kalurahan Mandiri** berdasarkan sesuai akses data yang didapat dari Sistem Informasi Desa.

Tujuan Pembangunan Berkelanjutan (SDGs) 2015–2030 secara resmi menggantikan Tujuan Pembangunan Millennium (MDGs) 2000–2015. SDGs berisi seperangkat tujuan transformatif yang disepakati dan berlaku bagi seluruh bangsa tanpa terkecuali. Urgensinya SDGs yaitu guna mengakhiri kemiskinan, mengurangi kesenjangan dan melindungi lingkungan. Respon cepat pemerintah Indonesia dalam Implementasi SDGs Global dituangkan dalam Peraturan Presiden Nomor 59 Tahun 2017 tentang Pelaksanaan Pencapaian Tujuan Pembangunan Berkelanjutan.

Untuk pelaksanaan pencapaian tujuan pembangunan berkelanjutan maka penggunaan Dana Desa diprioritaskan juga untuk mewujudkan 18 (delapan belas) tujuan SDGs dengan hasil capaian sebagai berikut:

Tabel : Laju Pencapaian SDGs 2023

No	Tujuan SDGs	Laju Pencapaian SDGs
1	Kalurahan Tanpa Kemiskinan	67.12
2	Kalurahan Tanpa Kelaparan	33.22
3	Kalurahan Sehat dan Sejahtera	44.82
4	Pendidikan Kalurahan Berkualitas	46.53
5	Keterlibatan Perempuan Kalurahan	37.86
6	Kalurahan Layak Air Bersih dan Sanitasi	54.72
7	Kalurahan Berenergi Bersih dan Terbarukan	99.55
8	Pertumbuhan Ekonomi Kalurahan Merata	38.08
9	Infrastruktur dan Inovasi Kalurahan Sesuai Kebutuhan	47.06
10	Kalurahan Tanpa Kesenjangan	43.34
11	Kawasan Pemukiman yang Aman dan Nyaman	51.12
12	Konsumsi dan Produksi Kalurahan Sadar Lingkungan	3.33
13	Kalurahan Tanggap Perubahan Iklim	20
14	Kalurahan Peduli Lingkungan laut	0
15	Kalurahan Peduli Lingkungan Darat	50
16	Kalurahan Damai Berkeadilan	64.78
17	Kalurahan berjejaring/ Kemitraan untuk pembangunan desa	92
18	Kelembagaan Kalurahan Dinamis dan Budaya yang adaptif	18.92

3.4 Identifikasi Masalah Berdasarkan Kebutuhan Aktual dan Keadaan Darurat

Pembangunan memprioritaskan pada hal-hal yang di anggap memiliki sifat mendesak untuk dilaksanakan. Hal ini sangat perlu di lakukan pengkajian lebih dalam mengenai penyebab terjadinya kondisi yang ada sehingga membutuhkan penanganan serius. Kondisi dikatakan darurat untuk segera dilaksanakan pembangunan apabila menyangkut infrastruktur terutama jalan yang digunakan oleh petani karena pertanian merupakan mata pencaharian utama penduduk Kalurahan sehingga Kalurahan dikatakan berhasil apabila kondisi petani dengan segala kebutuhanya dapat terselesaikan

dengan baik. Kegiatan yang bertujuan meningkatkan pemberdayaan dan peningkatan perekonomian Kalurahan, keberadaan pasar atau obyek wisata mampu menyediakan kebutuhan pokok masyarakat pedesaan untuk itu masyarakat perlu difasilitasi pembuatan pasar atau obyek wisata Kalurahan sebagai wadah memasarkan hasil produksi di pedesaan dan juga potensi yang ada. Berdasarkan analisa pemerintah Kalurahan dan laporan yang disampaikan oleh masyarakat, ada beberapa masalah mendesak yang harus secepatnya diatasi oleh pemerintah Kalurahan.

Analisa keadaan darurat dilakukan untuk mengantisipasi berbagai permasalahan yang muncul secara tiba-tiba, baik disebabkan oleh bencana alam dan ataupun sebab lain yang apabila tidak segera diatasi akan semakin menimbulkan masalah bagi masyarakat. Berdasarkan analisa pemerintah Kalurahan dan laporan yang disampaikan oleh masyarakat, ada beberapa masalah mendesak yang harus secepatnya diatasi oleh pemerintah Kalurahan. Masalah tersebut meliputi:

1. Meningkatnya volume sampah yang tersebut berasal dari berbagai sumber produksi sampah. Fenomena tersebut sangat potensial memicu timbulnya masalah lingkungan karena banyaknya timbunan atau produksi sampah yang terus meningkat dan sulit terbendung.
2. Kurangnya jaringan drainase yang ada mengakibatkan air hujan lari kejalan sehingga merusak konstruksi jalan yang ada.
3. Sebagian jalan diwilayah Padukuhan banyak yang rusak diakibatkan oleh intensitas curah hujan tinggi dan beban tonase yang berlebih sehingga perlu adanya perbaikan jalan untuk menunjang sarana dan prasanara transportasi dan ekonomi masyarakat.

3.5 Identifikasi Masalah Berdasarkan Prioritas Kebijakan Pembangunan Daerah.

Prioritas pembangunan daerah merupakan sekumpulan program prioritas yang secara khusus berhubungan dengan capaian sasaran pembangunan daerah, tingkat kemendesakan dan daya ungkit bagi peningkatan kinerja pembangunan daerah. Perumusan prioritas pembangunan dilakukan dengan cara mengevaluasi permasalahan pembangunan daerah, dihubungkan dengan program pembangunan daerah sebagaimana termuat pada draf Review RPJMD pada tahun rencana. Prioritas pembangunan daerah adalah agenda pembangunan pemerintah daerah tahunan yang menjadi tonggak capaian antara menuju sasaran 5 (lima) tahunan RPJMD.

Prioritas pembangunan daerah pada dasarnya meliputi program program unggulan SKPD yang paling tinggi realisasinya bagi tercapainya target sasaran pembangunan daerah tahun rencana. Prioritas pembangunan juga dapat

dikategorikan sebagai operasional dari tujuan strategis daerah berdasarkan pada urgensi daya ungkit pada kesejahteraan dan cakupan pembangunannya. Program prioritas adalah program yang diselenggarakan oleh SKPD yang merupakan program prioritas baik secara langsung maupun tidak langsung mendukung capaian prioritas pembangunan daerah dan berhubungan dengan pemenuhan kebutuhan dasar serta syarat layanan minimal. Tidak semua program prioritas dapat menjadi prioritas pembangunan daerah. Hal tersebut disebabkan oleh keterbatasan anggaran dan hasil identifikasi permasalahan yang dihadapi

Dalam rangka pemulihan ekonomi dampak pandemi, Pemerintah Kabupaten Bantul mendayagunakan potensi lokal, sesuai dengan misi ketiga Pemerintah Kabupaten Bantul, yakni, pendayagunaan potensi lokal dengan penerapan teknologi dan penyerapan investasi berorientasi kepada pertumbuhan ekonomi inklusif melalui tiga sektor unggulan Kabupaten Bantul yakni industri, pertanian, dan pariwisata.

BAB IV

RUMUSAN PRIORITAS PROGRAM DAN KEGIATAN PEMBANGUNAN KALURAHAN

Prioritas kebijakan program pembangunan Kalurahan Baturetno yang tersusun dalam RKPKal Tahun 2024 sepenuhnya didasarkan pada berbagai permasalahan yang ada, sehingga diharapkan prioritas program pembangunan yang akan dilaksanakan pada tahun 2024 nantinya benar-benar berjalan efektif untuk menanggulangi permasalahan di masyarakat, terutama meningkatkan keberpihakan pembangunan terhadap kebutuhan hak-hak dasar masyarakat, seperti pendidikan, kesehatan, pendapatan.

Undang-undang Nomor 6 Tahun 2014 tentang Desa memandatkan bahwa tujuan pembangunan Kalurahan adalah meningkatkan kesejahteraan masyarakat Kalurahan dan kualitas hidup manusia serta penanggulangan kemiskinan melalui pemenuhan kebutuhan dasar, pembangunan sarana dan prasarana Kalurahan, pengembangan potensi ekonomi local, serta pemanfaatan sumber daya alam dan lingkungan secara berkelanjutan adalah pembangunan Kalurahan untuk pemenuhan kebutuhan saat ini dilakukan tanpa mengorbankan pemenuhan kebutuhan generasi Kalurahan di masa depan.

Untuk mengoperasionalkan tujuan pembangunan Kalurahan yang dimandatkan oleh Undang-Undang Nomor 6 Tahun 2014 tentang Desa sebagaimana telah diubah terakhir dengan Undang-undang Nomor 3 Tahun 2024 tentang Perubahan Atas Undang-undang Nomor 6 Tahun 2014 tentang Desa, maka penggunaan Dana Desa

sebagaimana diamanatkan Peraturan Menteri Desa, Pembangunan Daerah Tertinggal, Dan Transmigrasi Nomor 7 Tahun 2023 tentang Rincian Prioritas Penggunaan Dana Desa diprioritaskan untuk mewujudkan 8 (delapan) tipologi desa dan 18 (delapan belas) tujuan SDGs Desa untuk tahun 2024 ini disesuaikan sebagaimana rincian sebagai berikut :

1. Desa tanpa kemiskinan dan kelaparan

SDGs Desa 1: Desa tanpa kemiskinan :

- a. Pemetaan dan Analisis Kemiskinan Desa secara Partisipatif
 - 1) Operasiional Puskesmas Kalurahan Baturetno
 - 2) Pendata Indikator Kesejahteraan Sosial (IKS)
- b. Bantuan Langsung Tunai (BLT)

2. Desa ekonomi tumbuh merata

SDGs Desa 8: pertumbuhan ekonomi desa merata :

Pelatihan/Pembinaan/Pendampingan Penerapan Produksi Pangan Sehat dan Baik bagi UMKM/Pelaku Usaha :

- 1) Fasilitasi Pameran UMKM
- 2) Pelatihan Usaha Pengolahan Pangan bagi Ibu Rumah Tangga

SDGs Desa 9: Infrastruktur dan inovasi Desa sesuai kebutuhan;

- a. Pengadaan / Pengembangan / Pengelolaan Aplikasi / Sistem teknologi Informasi Berbasis Digital :
 - 1) Operasional Tenaga Ahli Perencana Pembangunan Fisik
- b. Pengadaan Tanah Pengganti Kas Kalurahan
- c. Pembangunan/Rehabilitasi/Peningkatan/Pengadaan Sarana/PrasaranaPosyandu/Polindes/PKD :
 - 1) PPBMP 2024 PAD.PELEM - Pengadaan Sarana dan Prasarana Posyandu Padukuhan
 - 2) PPBMP 2024 PAD. MANTUP- Pengadaan Sarana dan Prasana Posyandu Padukuhan
 - 3) PPBMP 2024 PAD.KALANGAN - Pengadaan Sarana dan Prasarana Posyandu Padukuhan
 - 4) PPBMP 2024 PAD. WIYORO - Pengadaan Sarana dan Prasarana Posyandu Padukuhan
 - 5) PPBMP 2024 PAD. MANGGISAN - Pengadaan Sarana dan Prasarana Posyandu Padukuhan
 - 6) PPBMP 2024 PAD.NGIPIK - Pengadaan Sarana dan Prasarana Posyandu Padukuhan
 - 7) PPBMP 2024 PAD.PLAKARAN - Pengadaan Sarana dan Prasarana Posyandu Padukuhan
 - 8) PPBMP 2024 PAD.GILANG - Pengadaan Sarana dan Prasarana Posyandu Padukuhan

- 9) BKK Aspirasi PAD. GILANG - Pengadaan dan Sarana Prasarana Posyandu
- 10) BKK Aspirasi PAD. WIYORO - Pengadaan Sarana dan Prasarana Posyandu
- 11) Rehabilitasi Gedung Posyandu Padukuhan PELEM
- 12) Pembangunan Gedung Posyandu Padukuhan Mantup Unit II
- d. Pemeliharaan Jalan Desa : Pemeliharaan Jalan Desa Kalurahan Baturetno
- e. Pemeliharaan Prasarana Jalan Desa (Gorong- gorong/ Selokan/ Parit/ Drainase) :
 - 1) Pemeliharaan Drainase/Gorong-gorong Perempatan Sampangan Ngentak
 - 2) Pemeliharaan Gorong-Gorong Mantup RT 10
- f. Pembangunan/Rehabilitasi/Peningkatan/Pengerasan Jalan Lingkungan Permukiman :
 - 1) Pembangunan Paving Blok Gg. Drekuu Sampangan RT 04
 - 2) Pembangunan Paving Blok Tempel RT 03
 - 3) Pembangunan Paving Blok Plakaran Lor RT 01 Gilang
 - 4) Jalan Megantara Padukuhan Manggis RT.01 dan RT.02
 - 5) Pengecoran Bahu Jalan Plakaran Kidul
 - 6) Paving Blok Jalan Lingkungan Demblaksari RT 05
 - 7) BKK KAB - Pembangunan Paving Blok Pelem RT 06
 - 8) BKK KAB - Pembangunan Paving Blok Ngentak RT 10
 - 9) Pembangunan Cor Block Mantup Baru RT 15
- g. Pembangunan/Rehabilitasi/Peningkatan Prasarana Jalan Desa (Gorong, selokan dll) :
 - 1) Drainase Tempel RT 03 dan RT 04
 - 2) Drainase Ngipik RT 01 dan RT 02
- h. Pelatihan Pengolahan / Pengelolaan Sampah :
 - 1) Pelatihan Pengolahan Sampah Rumah Tangga
 - 2) Pelatihan Pengelolaan Bank Sampah
 - 3) PPBMP 2024 PAD. WIYORO - Pengelolaan Sampah Rumah
 - 4) PPBMP 2024 PAD. NGIPIK - Pelatihan Pengelolaan Sampah bagi LPSM
 - 5) PPBMP 2024 PAD. PLAKARAN - Pengelolaan Sampah Rumah
- i. Pemeliharaan Sarana dan Prasarana Pariwisata Milik Desa :
 Pemeliharaan Sarana Pariwisata Kalurahan -(Taman dan Telaga Kalurahan)
- j. Pembangunan/Rehabilitasi/Peningkatan Sarana dan Prasarana Pariwisata Milik Desa :
 - 1) Pembangunan Panggung Joglo Telaga Baturetno Tahap II

2) DAIS - Pembangunan Talud Sungai Telaga Baturetno

3) Pembangunan Talud Telaga Baturetno

k. Pengembangan Pariwisata Tingkat Desa :

Fasilitas Operasional Kelompok Pengelolaan Wisata Kalurahan

SDGs Desa 10: Desa tanpa kesenjangan;

a. Dukungan Pelaksanaan Program Pembangunan/Rehab Rumah Tidak Layak Huni Gakin :

1) Pembangunan RTLH I

2) Pembangunan RTLH II

3) Pembangunan RTLH III

b. Peningkatan Produksi Peternakan (alat produksi/ pengelolaan/ kandang) :

1) Pembuatan Kandang Ternak Kambing Unit I Padukuhan Wiyoro

2) Pembuatan Kandang Ternak Kambing Unit II Padukuhan Plakaran

c. Pembentukan/Pelatihan Kader Keamanan Pangan Tingkat Kalurahan :

1) Bimtek dan Monev AKU HATINYA PKK TA 2024

2) Pembentukan dan Pelatihan Kelompok Ternak Kambing

SDGs Desa 12 : Konsumsi dan produksi Desa sadar lingkungan : -

3. Desa peduli kesehatan

SDGs Desa 3: Desa sehat dan sejahtera;

a. Penyelenggaraan Posyandu (Makan Tambahan, Kls Bumil, Lamsia, Insentif) :

1) Operasional Operasional POSYANDU BALITA dan LANSIA

2) Monev POSYANDU BALITA dan LANSIA

3) PPBMP 2024 PAD.PLAKARAN - Pembinaan Kelas Ibu Hamil

4) PPBMP 2024PAD.GILANG - Pembinaan Ibu Hamil dan Menyusui

5) Penyelenggaraan Posyandu (Makan Tambahan, Kls Bumil, Lamsia, Insentif) :

b. Penyuluhan dan Pelatihan Bidang Kesehatan (Untuk Masya, Tenaga dan Kader Kesehatan dll) :

1) Operasional Kader Sehat Kalurahan

2) Penyuluhan Penanganan Penyakit TBC

3) Penyuluhan Kesehatan Reproduksi Remaja

4) PPBMP 2024 PAD. PELEM - Peningkatan Kapasitas Kader Kesehatan Padukuhan

5) PPBMP 2024 PAD. MANTUP - Peningkatan Kapasitas Kader Kesehatan Padukuhan

- 6) PPBMP 2024 PAD. KALANGAN - Peningkatan Kapasitas Kader Kesehatan Padukuhan
 - 7) PPBMP 2024 PAD.WIYORO - Peningkatan Kapasitas Kader Kesehatan Padukuhan
 - 8) PPBMP 2024 PAD.MANGGISAN - Peningkatan Kapasitas Kesehatan Padukuhan
 - 9) PPBMP 2024 PAD.NGIPIK-Peningkatan Kapasitas Kader Kesehatan Padukuhan
 - 10)PPBMP 2024 PAD. PLAKARAN - Peningkatan Kapasitas Kader Kesehatan Padukuhan
 - 11)PPBMP 2024 PAD.GILANG-Peningkatan Kapasitas Kader Kesehatan Padukuhan
- c. Penyelenggaraan Desa Siaga Kesehatan :
Kegiatan Pelayanan Kesehatan dan Kegawatdaruratan Warga
 - d. Pengasuhan Bersama atau Bina Keluarga Balita (BKB) :
 - 1) Fasilitas Kegiatan IMP Kalurahan Baturetno
 - 2) Pembinaan IMP Kalurahan Baturetno
 - e. Fasilitasi Penyelenggaraan Pos Binaan Terpadu (POSBINDU) :
Operasional POSBINDU Kalurahan Baturetno
 - f. Pengelolaan Rumah Kalurahan Sehat :
 - 1) Rembug Stunting
 - 2) FGD Rumah Desa Sehat
 - 3) Insentif Kader KPM
 - g. Pembinaan Kampung KB :
 - 1) Fasilitas Kegiatan Kampung KB
 - 2) Pembinaan Kampung KB Kalurahan
 - h. Penanganan / Pemulihan Balita Gizi Buruk / Stunting :
Penyediaan Dapur Sehat Bagi Balita Gizi Buruk/Stunting
 - i. Pendampingan Ibu Hamil Kekurangan Gizi Kronis / Resiko Tinggi Dan Nifas :
Penyediaan Dapur Sehat Bagi Ibu Hamil Resiko Tinggi
 - j. Gerakan Kebersihan dan Kesehatan Lingkungan (PSN,dll) :
Operasional Kegiatan Pemberantasan Sarang Nyamuk
 - k. Pencegahan Penyalahgunaan dan Peredaran Gelap NAPZA tingkat Kalurahan :
Sosialisasi dan Pengukuhan Satgas P4GN Kalurahan Baturetno

SDGs Desa 11: kawasan pemukiman Desa aman dan nyaman.

- a. Penyediaan Prasarana Pengolahan Sampah :
 - 1) PPBPM 2024 PAD. PELEM - Pengadaan Sarana dan Prasarana Sampah

- 2) PPBMP 2024 PAD. MANTUP- Pengadaan Sarana dan Prasarana Pengelolaan Sampah
 - 3) PPBMP 2024 PAD. KALANGAN - Pengadaan Sarana dan Prasarana Pengelolaan Sampah
 - 4) PPBMP 2024 PAD. WIYORO - Pengadaan Sarana dan Prasarana Pengelolaan Sampah
 - 5) PPBMP 2024 PAD. MANGGISAN - Pengadaan Sarana dan Prasarana Pengelolaan Sampah
 - 6) PPBMP 2024 PAD. NGIPIK - Pengadaan Sarana dan Prasarana Pengelolaan Sampah
 - 7) PPBMP 2024 PAD. PLAKARAN - Pengadaan Sarana dan Prasarana Pengelolaan Sampah
 - 8) PPBMP 2024 PAD. GILANG - Pengadaan Sarana dan Prasarana Pengelolaan Sampah
- b. Pengadaan/Penyelenggaraan Pos Keamanan Desa :
- 1) Operasional SATLINMAS Kalurahan
 - 2) Pengadaaan ATRIBUT SATLINMAS
- c. Penguatan & Peningkatan Kapasitas Tenaga Keamanan/Ketertiban oleh Pemdes :
- Pembinaa SATLIMNAS Kalurahan
- d. Koordinasi Pembinaan Keamanan, Ketertiban & Perlindungan Masy. Skala Lokal Desa :
- Fasilitasi Kegiatan Pembinaan Jaga Warga Padukuhan
- e. Persiapan Kesiapsiagaan/Tanggap Bencana Skala Lokal Desa
- 1) Pembinaan Mitigasi Bencana Bagi Masyarakat
 - 2) Peningkatan Kapasitas Relawan Penanganan Bencana (Unsur RedkAr, FPRB, Satlinmas)
- f. Penyediaan Pos Kesiapsiagaan Bencana Skala Lokal Desa
- 1) Penyediaan Operasional Posko FPRB / REDKAR
 - 2) Pengadaan Sarana Prasarana Penanggulangan Bencana

4. Desa peduli lingkungan

SDGs Desa 7: desa berenergi bersih dan terbarukan : -

SDGs Desa 13: desa tanggap perubahan iklim; -

SDGs Desa 14: desa peduli lingkungan laut : -

SDGs Desa 15: desa peduli lingkungan darat : -

5. Desa peduli pendidikan

SDGs Desa 4: pendidikan desa berkualitas.

- a. Pemeliharaan Sarana Prasarana PAUD/TK/TPA/TKA/TPQ/Madrasah Nonformal Milik Desa :
Operasional PAUD Kalurahan Baturetno
- b. Dukungan Pendidikan bagi Siswa Miskin/Berprestasi :
Kegiatan Santunan Siswa Yatim / Yatim Piatu Kalurahan Baturetno
- c. Pelatihan dan Penyuluhan Perlindungan Anak :
 - 1) PPBMP 2024 PAD.MANTUP - Deklarasi Kampung Ramah Anak Padukuhan
 - 2) PPBMP 2024 PAD. MANTUP - Pembentukan dan Pelatihan Kader PATBM Padukuhan
- d. Pembinaan/Sosialisasi Pencegahan Perkawinan Usia Dini

6. Desa ramah perempuan

SDGs Desa 5: keterlibatan perempuan desa.

- a. Dukungan Penyelenggaran PAUD (APE, Sarana PAUD dst) :
 - 1) PPBMP PAD. PELEM - Pengadaan Sarana dan Prasarana PAUD
 - 2) PPBMP PAD. MANTUP- Pengadaan Sarana dan Prasana TK PKK Mantup
 - 3) PPBMP PAD. MANGGISAN - Pengadaan Sarana dan Prasarana PAUD Pad. Manggisian
 - 4) PPBMP PAD. NGIPIK - Pengadaan Sarana dan Prasarana TK PKK Ngipik
 - 5) Pengadaan Sarana Prasarana PAUD Ratna Putra Kalurahan Baturetno
 - 6) PPBMP PAD. NGIPIK 2023 - Pengadaan Sarana Sound System wireless TK PKK Ngipik dengan sumber PPBMP tahun anggaran 2023.
- b. Pelatihan dan Penyuluhan Pemberdayaan Perempuan

7. Desa berjejaring

SDGs Desa 17: Kemitraan untuk pembangunan desa.

- a. Penyusunan, Pendataan, dan Pemutakhiran Profil Desa
- b. Pendataan Pemutakhiran Data/Penyusunan Peta Potensi dan Sumber daya pembanguana Kalurahan : Operasional Pengelolaan SDGs Baturetno
- c. Fasilitasi Kelompok Masyarakat di Bidang Pertanian (GAPOKTAN, P3A) dan Peternakan

8. Desa tanggap budaya

SDGs Desa 16: desa damai berkeadilan; dan

- a. Penyediaan Penghasilan Tetap dan Tunjangan Kepala Desa
- b. Penyediaan Penghasilan Tetap dan Tunjangan Perangkat Desa
- c. Penyediaan Jaminan Sosial bagi Kepala Desa dan Perangkat Desa

- d. Penyediaan Operasional Pemerintah Desa (ATK, Honor PKPKD dan PPKD dll)
- e. Penyediaan Tunjangan BPD
- f. Penyediaan Operasional BPD (rapat, ATK, Makan Minum, Pakaian Seragam, Listrik dll)
- g. Penyediaan Insentif/Operasional RT/RW
- h. Penyediaan Operasional Pemerintah Desa yang bersumber dari Dana Desa
- i. Penyediaan Tunjangan Hari Raya Bagi Lurah ,Pamong Kalurahan dan Bamuskal
- j. Penyediaan Tunjangan Purna Tugas Bagi Lurah,Pamong Kalurahan dan Bamuskal
- k. Penyediaan Tambahan Penghasilan Pengganti Pelungguh/Tunjangan Hari Tua Lurah dan Pamong Kalurahan : Tambahan Peghasilan Pengganti Pelungguh
- l. Penghasilan Tetap dan Tunjangan Staf Kalurahan
- m. Penyediaan Penghasilan bagi Staf Honorer
- n. Penyediaan Sarana (Aset Tetap) Perkantoran/Pemerintahan
- o. Pemeliharaan Gedung/Prasarana Kantor Desa
Pemeliharaan Gedung, Kendaraan dan Peralatan Kantor
- p. Pembangunan/Rehabilitasi/Peningkatan Gedung/Prasarana Kantor Desa
 - 1) Pembangunan Gedung Pelayanan Kalurahan Tahap IV
 - 2) Pembangunan Taman Belakang Kalurahan
 - 3) Rehabilitasi Gedung Kelembagaan Kalurahan
 - 4) Rehabilitasi Gedung Balai Kalurahan
- q. Pengelolaan Adminstrasi dan Kearsipan Pemerintahan Desa
- r. Penyelenggaraan Musyawarah Perencanaan Desa/Pembahasan APBDes (Reguler) :
 - 1) Musyawarah Kalurahan RKP 2025
 - 2) Musyawarah Rencana Pembangunan
- s. Penyelenggaraan Musyawaran Desa Lainnya (Musdus, rembug desa Non Reguler) :
 - 1) Musyawarah Kalurahan Non Reguler
 - 2) Forum Komunikasi Kelembagaan Kalurahan - Bamuskal
- t. Penyusunan Dokumen Perencanaan Desa (RPJMDesa/RKPDesa dll)
 - 1) Operasional Penyusun RKP 2025
 - 2) Operasional Penyusun Perubahan RKP 2024
- u. Penyusunan Dokumen Keuangan Desa (APBDes, APBDes Perubahan, LPJ dll) : Penyusunan Dokumen LPJ APBKal 2023, Perubahan APBKal 2024 dan APBKal 2025
- v. Pengelolaan Administrasi/ Inventarisasi/ Penilaian Aset Desa

- w. Penyusunan Kebijakan Desa (Perdes/Perkades selain Perencanaan/Keuangan) :
Operasional Tim Penyusun Produk Hukum Kalurahan Non regular
- x. Penyusunan Laporan Kepala Desa, LPPDesa dan Informasi Kepada Masyarakat
 - 1) Operasional Penyusun LPPD dan LKPPD Kaluraha
 - 2) Sosialisasi Program Kerja Pemerintah Kalurahan IPPKal
- y. Pengembangan Sistem Informasi Desa : Operasional Tim Pengelola Sistem Informasi Kalurahan
- z. Dukungan & Sosialisasi Pelaksanaan Pilkades, Pemilihan Ka. Kewilayahan & BPD :
 - 1) Serah Terima Jabatan Anggota Bamuskal Periode 2024 2030
 - 2) Fasilitasi Pemilihan Bupati dan Wakil Bupati Bantul Tahun 2024
- aa. Penerbitan Lembaran Kalurahan / Berita Kalurahan
- bb. Monitoring Kegiatan Yang Dilakukan Bamuskal
Monitoring dan evaluasi kegiatan pelaksanaan APBKal
- cc. Fasilitasi Kegiatan Padukuhan
 - 1) Operasional TPBJ PPBMP 2024 – PELEM
 - 2) Operasional TPBJ PPBMP 2024 – MANTUP
 - 3) Operasioanal TPBJ PPBMP 2024 – KALANGAN
 - 4) Operasioanal TPBJ PPBMP 2024 – WIYORO
 - 5) Operasional TPBJ PPBMP 2024 – MANGGISAN
 - 6) Operasional TPBJ PPBMP 2024 – NGIPIK
 - 7) Opersional TPBJ PPBMP 2024 – PLAKARAN
 - 8) Operasional TPBJ PPBMP 2014 - GILANG
- dd. Adminstrasi Pajak Bumi dan Bangunan (PBB)
Operasional Satgas PBB Kalurahan
- ee. Pengelolaan Tanah Kas Kalurahan
Operasional Tim Pengelola Tanah Kalurahan
- ff. Penyelenggaran Festival Kesenian, Adat/Kebudayaan, dan Kegamaan (HUT RI, Raya Keagamaan dll)
 - 1) Fasilitas Kegiatan Budaya Kalurahan Baturetno
 - 2) Fasilitas HUT RI dan Hari Jadi Kabupaten Bantul
- gg. Pembinaan Bidang Keagamaan
Pembinaan Rois dan Tokoh Agama se Kalurahan
- hh. Pembinaan/Pengembangan Adat, Seni dan Tradisi
 - 1) Fasilitasi Kegiatan Kelompok Pengelola Desa Budya
 - 2) Fasilitasi Pembanunan Desa Budaya

- ii. Fasilitas Pelaksanaan MTQ/MHQ/PORSADIN
- jj. Pemeliharaan Sarana dan Prasarana Kepemudaan dan Olahraga Milik Desa
 - Pemeliharaan Sarana dan Prasarana Lapangan Sepakbola Kalurahan
- kk. Pembangunan/Rehabilitasi/Peningkatan Sarana dan Prasarana Kepemudaan & Olahraga Milik Desa
 - 1) Pengadaan Sarana Penerangan Lapangan Sepakbola Baturetno I - Tahap II
 - 2) Rehabilitasi Tribun Lapangan Sepakbola Baturetno I
- ll. Pembinaan
- mm. Karangtaruna/Klub Kepemudaan/Olahraga Tingkat Desa
 - 1) Operasional Karang Taruna Kalurahan
 - 2) Fasilitas Senam Antar Instansi
- nn. Pembinaan LKMD/LPM/LPMD
 - 1) Operasional Lembaga Pemberdayaan Masyarakat Kalurahan
 - 2) Monitoring dan Evaluasi Pokgiat LPMK Unit se Kalurahan
- oo. Pembinaan PKK
 - 1) Operasional TP PKK Kalurahan Baturetno
 - 2) Monitoring dan Evaluasi administrasi TP PKK
- pp. Pelatihan Pembinaan Lembaga Kemasyarakatan
 - 1) Peningkatan Kapasitas Kelompok PKK Padukuhan
 - 2) Peningkatan Kapasitas TP PKK Kalurahan
 - 3) Peningkatan Kapasitas LPMK
- qq. Pemeliharaan Saluran Irigasi Tersier/Sederhana
 - Keruk Walet Daerah Irigasi Kalurahan Baturetno
- rr. Penyelenggaraan Kalurahan Inklusif
 - Fasilitas Kegiatan Kelompok Pemerhati Masalah Sosial Kalurahan

4.1 Prioritas Program dan Kegiatan Pembangunan Skala Kalurahan T.A. 2024

Prioritas Program dan Skala Kalurahan adalah rencana pembangunan yang bisa didanai dan dilaksanakan oleh Kalurahan. Rencana pembangunan yang mampu didanai oleh Kalurahan adalah pembangunan yang berskala kecil (biayanya tidak terlalu besar) diantaranya perbaikan jalan, drainase, bantuan untuk masyarakat miskin, kegiatan posyandu, penanganan kegawatdaruratan dan lain-lain.

Prioritas kebijakan program pembangunan Kalurahan Baturetno yang tersusun dalam RKPKal Tahun 2024 sepenuhnya didasarkan pada berbagai permasalahan yang ada, sehingga diharapkan prioritas program pembangunan yang akan dilaksanakan pada tahun 2024 nantinya benar-benar berjalan efektif untuk menanggulangi permasalahan di masyarakat, terutama meningkatkan keberpihakan pembangunan terhadap kebutuhan hak-hak dasar masyarakat, seperti pendidikan, kesehatan, pendapatan. Prioritas ini ditetapkan untuk :

- a. Mewujudkan sumberdaya manusia yang berkualitas dan berakhlak mulia melalui pemberdayaan sumberdaya perempuan dan perlindungan terhadap perempuan dan anak, dan keluarga sejahtera, perlindungan dan pemberdayaan PMKS, peningkatan partisipasi masyarakat dalam proses pembangunan melalui pengembangan gotong royong, pemberdayaan keluarga dan melalui lembaga lembaga sosial kemasyarakatan, peningkatan partisipasi masyarakat dalam pengembangan wilayah, peningkatan pemahaman dan pengamalan nilai-nilai agama dalam kehidupan sehari-hari;
- b. Mewujudkan iklim yang kondusif bagi pengembangan ketenagakerjaan dan perluasan kesempatan kerja serta penurunan angka pengangguran melalui pengembangan ketenagakerjaan;
- c. Mewujudkan pelestarian nilai-nilai budaya melalui pengelolaan kekayaan dan keragaman budaya dan pengembangan nilai-nilai budaya;
- d. Mewujudkan generasi muda yang berprestasi dan berkontribusi dalam pembangunan melalui Memasyarakatkan olah raga dan mengolahragakan masyarakat dan meningkatkan partisipasi pemuda dalam pembangunan

4.2 Pagu Indikatif Anggaran Program dan Kegiatan Skala Kalurahan

Perkiraan pagu anggaran yang dipergunakan untuk membiayai program dan kegiatan pembangunan skala Kalurahan adalah perkiraan pendapatan Kalurahan yang bersumber dari Pendapatan Asli Kalurahan, Alokasi Dana Desa, Dana Desa dan dana bagi hasil pajak dan retribusi.

Penetapan anggaran dalam Rencana Kerja Pemerintah (RKP) Kalurahan Tahun Anggaran 2024 dilakukan melalui tahapan kesepakatan penentuan prioritas program dan kegiatan saat pelaksanaan rorum Musyawarah Perencanaan Pembangunan (Musrenbang) RKP Kalurahan, selanjutnya ditetapkan dalam forum Musyawarah Kalurahan. Adapun rincian program kegiatan dan anggaran tersebut dalam lampiran ini.

4.3 Prioritas Program dan Kegiatan Pembangunan Daerah Tahun Anggaran 2024

Prioritas Program dan kegiatan skala kapanewon / kabupaten adalah rencana pembangunan yang tidak bisa didanai oleh Kalurahan dan harus diajukan ke tingkat yang lebih tinggi seperti Kabupaten / Propinsi / Pusat dengan sumber dana APBD Kabupaten dengan Pagu Indikatif Kapanewon. Hal ini disebabkan :

- a. Kegiatan tersebut secara peraturan perundang-undangan bukan kewenangan Kalurahan.
- b. Secara pembiayaan Kalurahan tidak mampu membiayai karena dananya terlalu besar.
- c. Secara sumber daya di Kalurahan tidak mencukupi, baik SDM maupun prasarana pendukung lainnya. Diantaranya pembangunan jalan desa / Kabupaten, saluran irigasi, penerangan jalan umum dan pembangunan lainnya baik pembangunan fisik maupun non fisik yang sifatnya menjadi kewenangan Pemerintah Daerah Kabupaten/Provinsi/Pusat.

Berdasarkan pertimbangan diatas, maka prioritas pembangunan tersebut akan dibawa melalui forum musyawarah perencanaan pembangunan di tingkat Kapanewon yang mana kegiatan-kegiatan yang dapat diusulkan, disepakati, diverifikasi dan disetujui oleh Pemerintah Daerah kab Bantul.

Adapun untuk kegiatan pembangunan Daerah Kabupaten Bantul yang akan dilaksanakan pada tahun 2024 adalah sebagai berikut :

1. Drainase Jalan pada Jalan Kabupaten di Pelem Lor RT 003, Jl. Wonocatur-Wotgaleh.
2. Penyediaan Layanan Rujukan Lanjutan bagi Perempuan Korban Kekerasan yang Memerlukan Koordinasi Kewenangan Kabupaten/Kota, dengan kegiatan Pelatihan Alur Penanganan Kasus Kekerasan Perempuan dan Anak bagi Kader PKDRT (Anggota PKK) Per Desa.
3. Pengelolaan Destinasi Pariwisata Kabupaten/Kota dengan kegiatan Pembangunan/ rehabilitasi Tempat Parkir Telaga Desa Baturetno di Wiyoro Kidul RT. 008.

Selanjutnya usulan Pagu Indikatif Kapanewon (PIK) kegiatan pembangunan Daerah yang diusulkan dalam Daftar Usulan RKP untuk dilaksanakan pada tahun 2025 adalah sebagai berikut :

a. Bidang Penyelenggaraan Pemerintah Kalurahan

-

b. Bidang Pelaksanaan Pembangunan Kalurahan

- a. Peningkatan / Rehabilitasi Talud Sungai perbatasan Baturetno, Banguntapan di Demblaksari RT 4 s.d. Tegalsari, Banguntapan

- b. Peningkatan / Rehabilitasi Drainase Jalan Kabupaten di Ngipik s.d. Manggis dan Drainase di Jalan Amat Wahid-Ngipik
- c. Peningkatan Jalan Kabupaten (Pelebaran Bahu Jalan) di Plakaran s.d. Potorono
- d. Penerangan jalan umum di Jalan Amat Wahid-Ngipik

c. Bidang Pembinaan Kemasyarakatan

- a. Pelestarian seni dan budaya yang mendorong terhadap kemajuan masyarakat.
- b. Peralatan penanganan bencana

d. Bidang Pemberdayaan Masyarakat

- a. Pengembangan seni budaya lokal;
- b. Pengorganisasian melalui pembentukan dan fasilitasi lembaga; kemasyarakatan dan lembaga adat;
- c. Pelatihan pemanfaatan pekarangan untuk KWT

Adapun untuk rincian usulan kegiatan prioritas yang masuk dalam DURKP Tahun 2025 hasil Musrenbang Kalurahan Baturetno yang telah disepakati sebagaimana tertuang dalam lampiran.

4.4 Kebijakan Keuangan Kalurahan

Keuangan Kalurahan dikelola berdasarkan asas-asas transparan, akuntabel, partisipatif serta dilakukan dengan tertib dan disiplin anggaran. Kebijakan pengelolaan keuangan Kalurahan untuk tahun anggaran 2024 merupakan sistem pengelolaan keuangan yang baru bagi Kalurahan sehingga masih harus banyak dilakukan penyesuaian-penyesuaian secara menyeluruh sampai pada teknis implementasinya.

Keuangan Kalurahan adalah semua hak dan kewajiban dalam rangka penyelenggaraan pemerintahan Kalurahan yang dapat dinilai dengan uang serta segala sesuatu yang berupa uang dan barang yang berhubungan dengan pelaksanaan hak dan kewajiban Kalurahan. Pengelolaan Keuangan Kalurahan merupakan keseluruhan kegiatan yang meliputi perencanaan, penganggaran, penatausahaan, pelaporan, pertanggung-jawaban dan pengawasan keuangan Kalurahan. Agar pengelolaan keuangan Kalurahan lebih mencerminkan keberpihakan kepada kebutuhan masyarakat dan sesuai peraturan perundangan, maka harus dikelola secara transparan, akuntabel, partisipatif serta dilakukan dengan tertib dan disiplin anggaran.

Agar kebijakan pengelolaan keuangan Kalurahan sesuai amanah Undang-Undang Nomor 6 Tahun 2014 tentang Desa sebagaimana telah diubah terakhir

dengan Undang-undang Nomor 3 Tahun 2024 tentang Perubahan Kedua Atas Undang-undang Nomor 6 Tahun 2014 tentang Desa dan Peraturan Pelaksanaannya, Pedoman Pengelolaan Keuangan Kalurahan, dan mencerminkan keberpihakan terhadap kebutuhan riil masyarakat, maka setiap tahunnya Pemerintah Kalurahan bersama Badan Permusyawaratan Kalurahan membahas dan menyepakati Peraturan Kalurahan tentang Anggaran Pendapatan dan Belanja Kalurahan (APBKal) yang disusun secara partisipatif dan transparan. Dimana proses penyusunannya dimulai dengan lokakarya Kalurahan, konsultasi publik dan rapat Musyawarah Bamuskal untuk penetapannya. Rancangan Anggaran Pendapatan dan Belanja Kalurahan (RAPBKal) didalamnya memuat Pendapatan, Belanja dan Pembiayaan yang pengelolaannya dimulai tanggal 1 Januari sampai dengan 31 Desember tahun berjalan.

4.4.1 Kebijakan Pendapatan Kalurahan

Kebijakan Pengelolaan Pendapatan Kalurahan diarahkan untuk peningkatan Pengelolaan pendapatan dari berbagai sumber dan mendorong peningkatan sumber-sumber pendapatan, terutama Pendapatan Asli Kalurahan (PAK). Sumber Pendapatan Kalurahan berdasarkan pasal 12 ayat 1 Peraturan Menteri Dalam Negeri Nomor 20 Tahun 2018 Tentang Pengelolaan Keuangan Desa, Pendapatan Kalurahan terdiri dari :

1.1. Pendapatan Asli Kalurahan, terdiri dari :

- a) Hasil Usaha Kalurahan,
- b) Hasil Aset,
- c) Swadaya, Partisipasi, dan gotong royong,
- d) Lain-lain Pendapatan Asli Kalurahan

1.2. Pendapatan Transfer, terdiri dari :

- a. Dana Desa;
- b. bagian dari hasil pajak daerah dan retribusi daerah kabupaten/kota;
- c. alokasi Dana Desa;
- d. bantuan keuangan dari Anggaran Pendapatan Belanja Daerah Provinsi; dan
- e. bantuan keuangan dari Anggaran Pendapatan Belanja Daerah Kabupaten/Kota.

1.3. Hibah dan Sumbangan yang tidak mengikat dari pihak ketiga

1.4. Lain-lain Pendapatan Kalurahan yang sah.

Pendapatan Kalurahan adalah semua penerimaan Kalurahan yang berupa uang melalui rekening Kalurahan yang merupakan hak Kalurahan

dalam 1 (satu) tahun anggaran yang tidak perlu dibayar kembali oleh Kalurahan. Perkiraan Pendapatan Kalurahan disusun berdasarkan realisasi pendapatan Kalurahan tahun sebelumnya.

Adapun Pendapatan Kalurahan Tahun Anggaran 2024 setelah dievaluasi hingga bulan Agustus 2024 berubah dari perkiraan awal sebesar **Rp 5.098.186.985,00** (Lima milyar sembilan puluh delapan juta seratus delapan puluh enam ribu sembilan ratus delapan puluh lima rupiah), menjadi sebesar **Rp. 5.126.686.396,00** (Lima milyar seratus dua puluh enam juta enam ratus delapan puluh enam ribu tiga ratus sembilan puluh enam rupiah) dengan rincian sebagai berikut :

PERUBAHAN PERKIRAAN PENDAPATAN PADA TAHUN 2024

KODE REK	URAIAN	JUMLAH (Rp)	
		PERKIRAAN AWAL	PERUBAHAN
4	PENDAPATAN		
04.01	Pendapatan Asli Desa	715.000.000,00	673.948.150,00
04.01.01	Hasil Usaha Desa	177.542.274,00	177.542.274,00
04.01.02	Hasil Aset Desa	551.885.088,00	496.405.876,00
04.02	Pendapatan Transfer	4.373.986.985,00	4.447.738.246,00
04.02.01	Dana Desa	1.452.436.000,00	1.648.236.000,00
04.02.02	Bagi Hasil Pajak dan Retribusi	772.226.398,00	773.915.846,00
04.02.03	Alokasi Dana Desa	1.135.586.400,00,00	1.135.586.400,00
04.02.04	Bantuan Keuangan Propinsi	350.914.387,00	370.000.000,00
04.02.05	Bantuan Keuangan Kabupaten	667.023.800,00	520.000.000,00
04.03	Pendapatan Lain-lain	5.000.000,00	5.000.000,00
04.03.06	Bunga Bank	5.000.000,00	5.000.000,00
JUMLAH PENDAPATAN		5.098.186.985,00	5.126.686.396,00

Adapun Perkiraan Pendapatan Kalurahan Tahun Anggaran 2024 terinci sebagaimana tertuang dalam lampiran.

4.4.2 Kebijakan Belanja Kalurahan

Belanja adalah semua Pengeluaran dari rekening Kalurahan yang merupakan kewajiban Kalurahan dalam 1 (satu) tahun yang tidak akan diperoleh pembayarannya kembali oleh Kalurahan. Berdasarkan Peraturan Bupati Bantul Nomor 59 Tahun 2022 tentang Pengelolaan Keuangan Kalurahan, belanja yang ditetapkan dalam APB Kalurahan dipergunakan untuk mendanai penyelenggaraan kewenangan Kalurahan dengan klasifikasi bidang sebagai berikut :

- a. penyelenggaraan pemerintahan;
- b. pelaksanaan pembangunan;
- c. pembinaan kemasyarakatan;
- d. pemberdayaan masyarakat; dan
- e. penanggulangan bencana, keadaan darurat dan mendesak Kalurahan

Adapun masing-masing bidang terdiri berbagai sub bidang sebagai berikut :

- Klasifikasi belanja penyelenggaraan pemerintahan dibagi dalam sub bidang :
 - a. penyelenggaraan belanja penghasilan tetap, tunjangan dan operasional pemerintahan;
 - b. sarana dan prasarana pemerintahan;
 - c. administrasi kependudukan, pencatatan sipil, statistik, dan kearsipan;
 - d. tata praja pemerintahan, perencanaan, keuangan, dan pelaporan; dan
 - e. pertanahan
- Klasifikasi belanja pelaksanaan pembangunan dibagi dalam sub bidang :
 - a. pendidikan;
 - b. kesehatan;
 - c. pekerjaan umum dan penataan ruang;
 - d. kehutanan dan lingkungan hidup;
 - e. perhubungan, komunikasi dan informatika;
 - f. pariwisata
- Klasifikasi belanja pembinaan kemasyarakatan dibagi dalam sub bidang :
 - a. ketentraman, ketertiban, dan perlindungan masyarakat;
 - b. kebudayaan dan kegamaan;
 - c. kepemudaan dan olahraga; dan
 - d. kelembagaan masyarakat
- Klasifikasi belanja pemberdayaan masyarakat dibagi dalam sub bidang :
 - a. pertanian dan peternakan;
 - b. pemberdayaan perempuan, perlindungan anak dan keluarga;

- c. perdagangan dan perindustrian.
- Klasifikasi belanja penanggulangan bencana, keadaan darurat dan mendesak Kalurahan dibagi dalam sub bidang :
 - a. penanggulangan bencana;
 - b. keadaan darurat; dan
 - c. keadaan mendesak
- Belanja Kalurahan yang ditetapkan dalam APB Kalurahan digunakan untuk :
 - a. Paling sedikit 70% (tujuh puluh persen) dari jumlah anggaran belanja Kalurahan digunakan untuk mendanai :
 - 1) penyelenggaraan Pemerintahan Kalurahan termasuk belanja operasional Pemerintahan Kalurahan dan insentif rukun tetangga;
 - 2) pelaksanaan pembangunan Kalurahan;
 - 3) pembinaan kemasyarakatan Kalurahan;
 - 4) pemberdayaan masyarakat Kalurahan; dan
 - 5) penanggulangan bencana, keadaan darurat dan mendesak Kalurahan.
 - b. Paling banyak 30% (tiga puluh persen) dari anggaran belanja Kalurahan dalam APB Kalurahan digunakan untuk mendanai :
 - 1) penghasilan tetap dan tunjangan Lurah dan Pamong Kalurahan; dan
 - 2) tunjangan dan operasional Bamuskal.
 - c. Tunjangan tunjangan Lurah dan Pamong Kalurahan terdiri atas:
 - 1. tunjangan suami/istri;
 - 2. tunjangan anak;
 - 3. tunjangan jaminan sosial; dan
 - 4. tunjangan jabatan.
- 7. Perhitungan belanja Kalurahan di atas di luar pendapatan yang bersumber dari hasil pengelolaan *pelungguh*.
- 8. Hasil pengelolaan *pelungguh* sebagaimana dimaksud poin (3) dapat digunakan untuk tambahan tunjangan Lurah dan Pamong Kalurahan selain penghasilan tetap dan tunjangan Lurah dan Pamong Kalurahan lainnya.
- 9. Ketentuan lebih lanjut mengenai hasil pengelolaan *pelungguh* sebagaimana dimaksud pada poin (4) diatur dalam Peraturan Kalurahan yang mengatur pemanfaatan tanah Kalurahan sesuai ketentuan peraturan perundang undangan.

Adapun penggunaan Dana Desa mengacu Peraturan Menteri Desa, Pembangunan Daerah Tertinggal dan Transmigrasi Republik Indonesia No.

7 Tahun 2023 tentang Rincian Prioritas Penggunaan Dana Desa. Rencana belanja Tahun 2024 yang bersumber dari Dana Desa sebagai berikut :

1. Bidang Penyelenggaraan Pemerintah Kalurahan :
 - a. Penyelenggaran Belanja Siltap, Tunjangan dan Operasional Pemerintahan Desa :

Penyediaan Operasional Pemerintah Desa.
 - b. Pengelolaan Administrasi Kependudukan, Pencatatan Sipil, Statistik dan Kearsipan :

Pendataan Pemutakhiran Data/Penyusunan Peta Potensi dan Sumber daya pembanguana Kalurahan.
 - c. Penyelenggaraan Tata Praja Pemerintahan, Perencanaan, Keuangan dan Pelaporan :

Penyelenggaraan Musyawarah Perencanaan Desa/Pembahasan APBDes (Reguler).
2. Bidang Pelaksanaan Pembangunan Kalurahan :
 - a. Sub Bidang Pendidikan :
 - 1) Pemeliharaan Sarana Prasarana PAUD/ TK/ Nonformal Milik Desa.
 - 2) Dukungan Pendidikan bagi Siswa Miskin/Berprestasi
 - b. Sub Bidang Kesehatan :
 - 1) Penyelenggaraan Posyandu (Mkn Tambahan, Kls Bumil, Lamsia, Insentif).
 - 2) Pembangunan/Rehabilitasi/Peningkatan/Pengadaan Sarana/PrasaranaPosyandu/Polindes/PKD **
 - c. Sub Bidang Pekerjaan Umum dan Penataan Ruang :
 - 1) Pembangunan/Rehabilitasi/Peningkatan/Pengerasan Jalan Lingkungan Permukiman **).
 - 2) Pembangunan/Rehabilitasi/Peningkatan Prasarana Jalan Desa (Gorong, selokan dll)
 - d. Sub Bidang Pariwisata :
 - 1) Pembangunan/Rehabilitasi/Peningkatan Sarana dan Prasarana Pariwisata Milik **).
 - 2) Pengembangan Pariwisata Tingkat Desa.
3. Bidang Pembinaan Kemasyarakatan Kalurahan :
 - a. Sub Bidang Ketenteraman, Ketertiban Umum dan Perlindungan Masyarakat :
 - 1) Persiapan Kesiapsiagaan/Tanggap Bencana Skala Lokal Desa.
 - 2) Penyediaan Pos Kesiapsiagaan Bencana Skala Lokal Desa.
 - b. Sub Bidang Kebudayaan dan Keagamaan :

- 1) Penyelenggaraan Festival Kesenian, Adat/Kebudayaan, dan Kegamaan (HUT RI, Raya Keagamaan.
 - 2) Pembinaan/Pengembangan Adat, Seni dan Tradisi
- 4. Bidang Pemberdayaan Masyarakat :
 - a. Sub Bidang Pertanian dan Peternakan :
 - 1) Peningkatan Produksi Peternakan (alat produksi/ pengelolaan/ kandang).
 - 2) Pemeliharaan Saluran Irigasi Tersier/Sederhana.
 - 3) Fasilitasi Kelompok Masyarakat di Bidang Pertanian (GAPOKTAN, P3A) dan Peternakan.
 - b. Sub Bidang Koperasi, Usaha Micro Kecil dan Menengah (UMKM) :
 - Pelatihan/Pembinaan/Pendampingan Penerapan Produksi Pangan Sehat dan Baik bagi UMKM/Pelaku Usaha.
- 5. Bidang Penanggulangan Bencana, Darurat dan Mendesak :
 - Sub Bidang Keadaan Mendesak :
 - Bantuan Langsung Tunai (BLT) maksimal 25 % DD.

Rencana belanja Kalurahan untuk Tahun 2024 dari berbagai sumber dana berdasarkan kelompok bidang setelah dilakukan evaluasi disesuaikan menjadi sebagai berikut :

PERUBAHAN RENCANA BELANJA KALURAHAN BATURETNO
TAHUN ANGGARAN 2024

KODE REK	BELANJA	JUMLAH (Rp)	
		PERKIRAAN AWAL	PERUBAHAN
05	BELANJA KALURAHAN		
05.01	Bidang Penyelenggaraan Pemerintah Kalurahan	2.937.853.006,00	2.678.888.630,00
05.02	Bidang Pelaksanaan Pembangunan Kalurahan	1.931.227.856,00	2.045.176.279,00
05.03	Bidang Pembinaan Kemasyarakatan Kalurahan	322.778.000,00	421.766.000,00
05.04	Bidang Pemberdayaan Masyarakat Kalurahan	499.181.700,00	428.108.000,00
05.05	Bidang Pelaksanaan Pembangunan Kalurahan	160.203.800,00	156.144.144,00
JUMLAH BELANJA		5.851.244.362,00	5.730.083.053,00
Surplus/(Defisit)		(753.057.377,00)	(603.396.657,00)

Untuk Tahun Anggaran 2024 Total Belanja Kalurahan setelah dilakukan evaluasi dirubah dari sebesar **Rp 5.851.244.362,00** (Lima milyar delapan

ratus lima puluh satu juta dua ratus empat puluh empat ribu tiga ratus enam puluh dua rupiah) menjadi sebesar **Rp. 5.730.083.053,00** (Lima milyar tujuh ratus tiga puluh juta delapan puluh tiga ribu lima puluh tiga rupiah) dengan komposisi rincian sebagaimana tertuang dalam lampiran.

4.4.3 Kebijakan Pembiayaan Kalurahan

Pembiayaan Kalurahan sebagaimana dimaksud meliputi semua penerimaan yang perlu dibayar kembali dan/atau pengeluaran yang akan diterima kembali, baik pada tahun anggaran yang bersangkutan maupun pada tahun-tahun anggaran berikutnya. Namun demikian dalam RKPKal Tahun 2024 ini, Pemerintah Kalurahan Baturetno saat ini dapat menyusun kebijakan pembiayaan karena perubahan dan atau perhitungan APBKal tahun sebelumnya sudah tersusun dengan baik.

Pembiayaan Kalurahan sebagaimana dimaksud terdiri dari :

- a. Penerimaan Pembiayaan; dan
- b. Pengeluaran Pembiayaan

Penerimaan Pembiayaan sebagaimana di atas, mencakup

- a. Pencairan Dana Transfer
- b. Hasil penjualan kekayaan Kalurahan yang dipisahkan; dan

Pengeluaran Pembiayaan sebagaimana di atas, mencakup :

- a. Pembentukan Dana Cadangan;
- b. Penyertaan Modal Bumkal Kalurahan;
- c. Penyertaan Modal Bumkalma Kalurahan;

Adapun gambaran Penerimaan Pembiayaan dan Pengeluaran Pembiayaan Kalurahan Baturetno Tahun Anggaran 2024 dengan rincian sebagai berikut :

**PERUBAHAN RENCANA PEMBIAYAAN KALURAHAN BATURETNO
TAHUN ANGGARAN 2024**

KODE	URAIAN	JUMLAH (Rp)	
		PERKIRAAN AWAL	PERUBAHAN
6	PEMBIAYAAN		
06.01	Penerimaan Pembiayaan	753.057.377,00	603.396.657,00
06.01.01	SILPA Tahun Sebelumnya	753.057.377,00	603.396.657,00

6.1.1.01.	SILPA Tahun Sebelumnya	753.057.377,00	603.396.657,00
	1. Sisa Pengadaan Tanah Kalurahan	9.683.911,00	12.203.736,00
	2. SILPA DDS 2023	115.785.050,00	97.832.706,00
	3. SILPA PBH 2023	33.499.033,00	192.743.914,00
	4. SILPA PAD 2023	594.089.383,00	177.727.089,00
	5. SILPA ADD 2023	89.960.624,00	109.474.080,00
	6. SILPA PPBMP 2023	-	6.577.600,00
	7. SILPA PMK 2023	-	3.435.000,00
	8. SILPA PBK (Bantuan Keuangan Kabupaten) 2023	-	3.402.532,00
	PEMBIAYAAN NETTO	753.057.377,00	603.396.657,00

BAB V

PENUTUP

Kami menyadari sebaik apapun program kerja, sebesar berapapun dana yang tersedia tidak menjamin keberhasilan program pembangunan, tanpa komitmen bersama yang kuat dari semua pihak, baik pemerintah maupun masyarakat dalam melaksanakannya sesuai peraturan perundang undangan yang berlaku. Keberhasilan pelaksanaan pembangunan ditingkat Kalurahan pada dasarnya ditentukan oleh sejumlah komitmen dan konsisten pemerintah dan masyarakat Kalurahan yang saling bekerja sama membangun Kalurahan. Keberhasilan pembangunan yang dilakukan secara partisipatif mulai dari perencanaan, pelaksanaan sampai dengan monitoring evaluasi akan lebih menjamin keberlangsungan pembangunan di Kalurahan. Sebaliknya permasalahan dan kepercayaan satu sama lain akan mudah menakala seluruh komunikasi dan ruang informasi bagi masyarakat yang memadai.

Diharapkan penyusunan RKP Kalurahan ini benar-benar dapat membantu memenuhi kebutuhan riil masyarakat dan mendorong percepatan pembangunan skala Kalurahan menuju kemandirian Kalurahan dengan akurasi kegiatan yang dapat dengan mudah di akses masyarakat Kalurahan, maka diharapkan dalam proses penyusunan APB Kalurahan seluruhnya bisa diselenggarakan secara proporsional.

Di samping itu dengan RKP Kalurahan ini juga dapat tercapai tujuan upaya penanggulangan kedaruratan dan kemungkinan dampak pandemi covid 19 dengan selalu teriring doa semoga Tuhan menjauhkan dari bencana alam maupun non alam dari bumi kita ini, sehingga kita selalu dapat menjalani kehidupan normal untuk meningkatkan kesejahteraan. Amiin Yaa Robbal 'Aalamiin.

Lurah Baturetno,

TTD

SARJAKA

**RINCIAN PERUBAHAN RENCANA ANGGARAN PENDAPATAN KALURAHAN
PEMERINTAH KALURAHAN BATURETNO KAPANEWON BANGUNTAPAN TAHUN ANGGARAN 2024**

KODE	URAIAN	SUMBER DANA	ANGGARAN				PERUBAHAN				BERTAMBAH/ BERKURANG
			VOLUME	HARGA SATUAN	JUMLAH	JUMLAH TOTAL	VOLUME	HARGA SATUAN	JUMLAH	JUMLAH TOTAL	
				(Rp)	(Rp)	(Rp)		(Rp)	(Rp)	(Rp)	
4	PENDAPATAN					5.098.186.985				5.126.686.396	28.499.411
04.01	Pendapatan Asli Desa					715.000.000				673.948.150	- 41.051.850
04.01.01	Hasil Usaha Desa					177.542.274				177.542.274	-
4.1.1.01.	Bagi Hasil BUMDes					5.000.000				5.000.000	-
	1. Bagi Hasil Bumkal	PAD	1	5.000.000	5.000.000		1	5.000.000	5.000.000		
4.1.1.90.	Penyewaan Tanah Pelungguh dan Pengareng Arem					172.542.274				172.542.274	-
	1. Sewa Pelungguh dan Pengareng-areng Non Alih Fungsi	PAD	1	40.000.000	40.000.000		1	40.000.000	40.000.000		
	2. Sewa Pelungguh PT Kampung Joglo Perwita	PAD	1	132.542.274	132.542.274		1	132.542.274	132.542.274		
04.01.02	Hasil Aset Desa					537.457.726				496.405.876	- 41.051.850
4.1.2.01.	Pengelolaan Tanah Kas Desa					393.057.726				338.005.876	- 55.051.850
	1. Kompensasi Tanah Yang digunakan Pemkab	PAD	1	35.430.838	35.430.838		1	35.858.200	35.858.200		
	2. Penyewaan Tanah Kas Kalurahan Non Alih Fungsi	PAD	1	80.000.000	80.000.000		1	99.798.688	99.798.688		
	3. Sewa Tanah Kas an R. Sudarmaji	PAD	1	146.916.525	146.916.525		1	146.916.525	146.916.525		
	4. Sewa Tanah Kas an Zamhari	PAD	1	14.691.653	14.691.653		1	14.691.653	14.691.653		
	5. Sewa Tanah Kas an LPK Trans Ocean	PAD	1	29.164.970	29.164.970		1	29.164.970	29.164.970		
	6. Sewa Tanah Kas an SDM Karangturi	PAD	1	7.658.152	7.658.152		1	7.658.152	7.658.152		
	7. Sewa Tanah Kas an Achmad Junaidi	PAD	1	3.917.688	3.917.688		1	3.917.688	3.917.688		
	8. Kekurangan Bayar Sewa Gatu S TA 2023	PAD	1	67.501.738	67.501.738		0	67.501.738	-		
	9. Kekurangan Bayar Sewa LPK Trans Ocean 2023	PAD	1	7.776.162	7.776.162		0	7.776.162	-		
4.1.2.07.	Hasil Kios Milik Desa					116.000.000				130.000.000	14.000.000
	1. Sewa Kios Kalurahan	PAD	1	116.000.000	116.000.000		1	130.000.000	130.000.000		
4.1.2.08.	Pemanfaatan Sarana/Prasarana Olahraga					13.400.000				13.400.000	-
	1. Sewa Lapangan Kalurahan	PAD	1	13.400.000	13.400.000		1	13.400.000	13.400.000		
4.1.2.90.	Bangunan Milik Desa					15.000.000				15.000.000	-
	1. Penyewaan Gedung Kalurahan	PAD	1	15.000.000	15.000.000		1	15.000.000	15.000.000		
04.02	Pendapatan Transfer					4.378.186.985				4.447.738.246	69.551.261
04.02.01	Dana Desa					1.452.436.000				1.648.236.000	195.800.000
4.2.1.01.	Dana Desa										
	1. Dana Desa TA 2024	DDS	1	1.452.436.000	1.452.436.000		1	1.648.236.000	1.648.236.000		
04.02.02	Bagi Hasil Pajak dan Retribusi					672.226.398				773.915.846	101.689.448
4.2.2.01.	Bagi Hasil Pajak dan Retribusi Daerah Kabupaten/Kota										
	1. Bagi Hasil Pajak Daerah	PBH	1	639.940.446	639.940.446		1	739.940.446	739.940.446		
	2. Bagi Hasil Pajak Retribusi	PBH	1	32.285.952	32.285.952		1	33.975.400	33.975.400		
04.02.03	Alokasi Dana Desa					1.135.586.400				1.135.586.400	-
4.2.3.01.	Alokasi Dana Desa										
	1. Alokasi Dana Desa TA 2024	ADD	1	1.135.586.400	1.135.586.400		1	1.135.586.400	1.135.586.400		

KODE	URAIAN	SUMBER DANA	ANGGARAN				PERUBAHAN				BERTAMBAH/ BERKURANG
			VOLUME	HARGA SATUAN	JUMLAH	JUMLAH TOTAL	VOLUME	HARGA SATUAN	JUMLAH	JUMLAH TOTAL	
				(Rp)	(Rp)	(Rp)		(Rp)	(Rp)	(Rp)	
04.02.04	Bantuan Keuangan Provinsi					350.914.387				370.000.000	19.085.613
4.2.4.01.	Bantuan Keuangan dari APBD Provinsi										
	1. BKK Dana Keistimewaan RTLH	PBP	1	185.000.000	185.000.000		1	195.000.000	195.000.000		
	2. BKK Dana Keistimewaan RTLH Padat Karya	PBP	1	165.914.387	165.914.387		1	175.000.000	175.000.000		
04.02.05	Bantuan Keuangan Kabupaten/Kota					767.023.800				520.000.000	- 247.023.800
4.2.5.01.	Bantuan Keuangan dari APBD Kabupaten/Kota										
	1. BKK PPBMP TA 2024	BMP	8	50.000.000	400.000.000		8	50.000.000	400.000.000		
	2. Bantuan Pilur 2024	PBK	1	247.023.800	247.023.800		0	247.023.800	-		
	3. Bantuan Keuangan Khusus Kabupaten	PBK	1	60.000.000	60.000.000		1	60.000.000	60.000.000		
	4. BKK Aspirasi Non Fisik	PBK	1	60.000.000	60.000.000		1	60.000.000	60.000.000		
04.03	Pendapatan Lain-lain					5.000.000				5.000.000	-
04.03.06	Bunga Bank										
4.3.6.01.	Bunga Bank										
	1. Bunga Bank	PAD	1	5.000.000	5.000.000		1	5.000.000	5.000.000		
JUMLAH PENDAPATAN						5.098.186.985				5.126.686.396	28.499.411

LURAH BATURETNO
TTD
SARJAKA

REKAPITULASI PERUBAHAN
RENCANA KERJA PEMERINTAH KALURAHAN BATURETNO
TAHUN ANGGARAN 2024

Kapanewon : Banguntapan
Kabupaten : Bantul
Provinsi : Daerah Istimewa Yogyakarta

Kode Rekening	Bidang Jenis Nama Kegiatan			Mendukung SDGs ke	Data Eksisting Tahun lalu	Data Eksisting Tahun ini	Lokasi Kegiatan	Volume & Satuan	Penerima Manfaat			Waktu Pelaksanaan			Anggaran Sebelum Perubahan		Anggaran Setelah Perubahan		Selisih (Lebih/ Kurang)	Output / Keterangan Perubahan Anggaran	Pelaksana Kegiatan
									L	P	A-RTM	Durasi	Dari	Samp ai	Sumber Dana	Jumlah	Sumber Dana	Jumlah			
																(Rp.)		(Rp.)		(Rp.)	
a	b			c	d	e	f	g	h	i	j	k	l	m	n	o	p	q	r	s	t
1																					
1	1															2.103.599.595		2.079.809.819	- 23.789.776		
1	1	1				6	Kalurahan Baturetno	1 orang	1	-	-	12 bulan	Jan	Des	ADD	64.128.000	ADD	64.128.000	-		Kaur Tata Laksana
1	1	1	1				Penyediaan Penghasilan Tetap dan Tunjangan Lurah								ADD	64.128.000	ADD	64.128.000	-		
1	1	2			26	26	Kalurahan Baturetno	26 orang	15	10	-	12 bulan	Jan	Des	ADD	609.124.800		610.386.960	1.262.160		Kaur Tata Laksana
1	1	2	1				Penyediaan Penghasilan Tetap dan Tunjangan Perangkat Desa								ADD	609.124.800	ADD	610.386.960	1.262.160	Penyesuaian Anggaran Tunjangan Pamong Kalurahan	
1	1	3			26	26	Kalurahan Baturetno	26 orang	15	10	-	12 bulan	Jan	Des	ADD	39.960.000		29.868.000	- 10.092.000		Kaur Tata Laksana
1	1	3	1				Penyediaan Jaminan Sosial bagi Kepala Desa dan Perangkat Desa								ADD	39.960.000	ADD	29.868.000	- 10.092.000	Penyesuaian Anggaran Jaminan Kesehatan dan Ketenagakerjaan SDM Pemerintah Kalurahan	
1	1	4			6	6	Kalurahan Baturetno	6 paket	15	10	-	12 bulan	Jan	Des	PAD, PBH, ADD	581.921.704		587.714.100	5.792.396		Kaur Tata Laksana
1	1	4	1				Operasional Pemerintah Kalurahan - PAD								PAD	171.332.000	PAD	175.077.000	3.745.000	Penyesuaian anggaran Operasional Kalurahan	
1	1	4	2				Operasional Pemerintah Kalurahan - PBH								PBH	297.725.000	PBH	297.725.000	-	Penyesuaian anggaran Operasional Kalurahan untuk pajak pbb tanah kalurahan, penyesuaian anggaran seragam dan Penambahan anggaran untuk Rakor Pamong dan Bamuskal	
1	1	4	3				Operasional Pemerintah Kalurahan - ADD								ADD	64.264.704	ADD	66.312.100	2.047.396	Penyesuaian anggaran Operasional Kalurahan	
1	1	4	4				Operasional PPKK dan Operator Sistem Keuangan								ADD	48.600.000	ADD	48.600.000	-		
1	1	5			9	9	Kalurahan Baturetno	9 orang	8	1	-	12 bulan	Jan	Des	ADD	112.800.000		118.680.000	5.880.000		Kaur Tata Laksana
1	1	5	1				Tunjangan Kedudukan dan Kinerja Bamuskal								ADD	112.800.000	ADD	112.800.000	-		
1	1	5	2				Tunjangan Kinerja Bamuskal										PAD	5.880.000	5.880.000	Penambahan Tunjangan Kinerja sebanyak 3 Paket	
1	1	6			30	30	Kalurahan Baturetno	1 paket	8	1	-	12 bulan	Jan	Des	PAD, PBH	32.676.000		38.196.000	5.520.000		Kaur Pangripta
1	1	6	1				Operasional Bamuskal								PAD	30.276.000	PAD	35.796.000	5.520.000	Penambahan anggaran ATK dan konsumsi rapat	

Kode Rekening	Bidang Jenis Nama Kegiatan			Mendukung SDGs ke	Data Eksisting Tahun lalu	Data Eksisting Tahun ini	Lokasi Kegiatan	Volume & Satuan	Penerima Manfaat			Waktu Pelaksanaan			Anggaran Sebelum Perubahan		Anggaran Setelah Perubahan		Selisih (Lebih/ Kurang)	Output / Keterangan Perubahan Anggaran	Pelaksana Kegiatan
									L	P	A-RTM	Durasi	Dari	Samp ai	Sumber Dana	Jumlah	Sumber Dana	Jumlah			
																(Rp.)		(Rp.)		(Rp.)	
a	b			c	d	e	f	g	h	i	j	k	l	m	n	o	p	q	r	s	t
1 1 6 2	Honorarium Pengelola Adm Bamuskal														PBH	2.400.000	PBH	2.400.000		Pemindahan sub belanja Honorarium Pengelola Administrasi Bamuskal ke sub belanja tersendiri	
1 1 7	Penyediaan Insentif/Operasional RT/RW			16	94	94	Kalurahan Baturetno	1 Paket	94	-	-	12 Bulan	Jan	Des	PAD	80.314.000		84.074.000	3.760.000		Jagabaya
1 1 7 1	Operasional RT Kalurahan Baturetno						Kalurahan Baturetno								PAD	80.314.000	PAD	84.074.000	3.760.000	Penambahan Anggaran Untuk Cetak Stempel RT	
1 1 8	Penyediaan Operasional Pemerintah Desa yang bersumber dari Dana Desa			16	1	1	Kalurahan Baturetno	240 ok	10	10	-	12	Jan	Des	DDS	22.220.000		22.220.000	-		Kaur Tata Laksana
1 1 8 1	Operasional Kalurahan dengan sumber Dana Desa														DDS	22.220.000	DDS	22.220.000	-	Perubahan Alokasi Anggaran untuk dukungan 8 siswa/mahasiswa berprestasi yang semula barang penunjang pendidikan senilai 500.000 per anak menjadi uang pembinaan senilai	
1 1 92	Penyediaan Tunjangan Hari Raya Bagi Lurah ,Pamong Kalurahan dan Bamuskal			16	35	35	Kalurahan Baturetno	35 orang	24	11	-	1 bulan	Mar	Mar	PAD	87.968.520		76.322.588	- 11.645.932		Kaur Tata Laksana
1 1 92 1	Tunjangan Hari Raya Lurah, Perangkat , Staf dan Bamuskal														PAD	87.968.520	PAD	76.322.588	- 11.645.932	Penyesuaian penghitungan THR untuk Lurah, Pamong dan Bamuskal serta penghapusan Alokasi THR bagi Lurah, Ketua Bamuskal, Wakil Bamuskal dan Kabid Bamuskal dikarenakan berstatus PNS aktif dan	
1 1 93	Penyediaan Tunjangan Purna Tugas Bagi Lurah,Pamong Kalurahan dan Bamuskal			16	10	10	Kalurahan Baturetno	10 orang	9	1	-	1 bulan	Agt	Agt	PAD	64.826.400		40.560.000	- 24.266.400		Kaur Tata Laksana
1 1 93 1	Tunjangan Purna Tugas Bagi Lurah,Pamong Kalurahan dan Bamuskal														PAD	64.826.400	PAD	40.560.000	- 24.266.400	Penghapusan Tunjangan Purna Tugas Lurah Baturetno dikarenakan Lurah Baturetno mendapatkan Perpanjangan Jabatan s.d. Tahun 2026	
1 1 95	Penyediaan Tambahan Peghasilan Pengganti Pelungguh/Tunjangan Hari Tua Lurah dan Pamong Kalurahan			16	15	15	Kalurahan Baturetno	15 orang	14	1	-	4 bulan	Mei	Okt	PAD	126.590.651		126.590.651	-		Kaur Tata Laksana
1 1 95 1	Tambahan Peghasilan Pengganti Pelungguh														PAD	126.590.651	PAD	126.590.651	-	Penyesuaian Kode Rekening Anggaran disesuaikan dengan peraturan yang berlaku	
1 1 97	Penghasilan Tetap dan Tunjangan Staf Kalurahan			16	1	1	Kalurahan Baturetno	1 paket	4	6	-	12 bulan	Jan	Des	ADD	94.841.520		94.841.520	-		Kaur Tata Laksana
1 1 97 1	SILTAP dan Tunjangan Staf Kalurahan														ADD	94.841.520	ADD	94.841.520	-		
1 1 98	Penyediaan Penghasilan bagi Staf Honorer			16	7	7	Kalurahan Baturetno	7 Orang	1	6	-	12 Bulan	Jan	Des	ADD	186.228.000		186.228.000	-		Kaur Tata Laksana
1 1 98 1	Penyediaan Penghasilan bagi Staf Honorer														ADD	186.228.000	ADD	186.228.000	-		
1 2	Sub Bidang Penyediaan Sarana Prasarana Pemerintahan Desa															207.575.000		241.842.900	34.267.900		
1 2 1	Penyediaan Sarana (Aset Tetap) Perkantoran/Pemerintahan			16	1	1	Kalurahan Baturetno	1 paket	15	11	-	12 bulan	Jan	Des	PBH	28.500.000	PBH, PAD	55.055.000	26.555.000		Kaur Tata Laksana

Kode Rekening				Bidang Jenis Nama Kegiatan	Mendukung SDGs ke	Data Eksisting Tahun lalu	Data Eksisting Tahun ini	Lokasi Kegiatan	Volume & Satuan	Penerima Manfaat			Waktu Pelaksanaan			Anggaran Sebelum Perubahan		Anggaran Setelah Perubahan		Selisih (Lebih/ Kurang)	Output / Keterangan Perubahan Anggaran	Pelaksana Kegiatan	
										L	P	A-RTM	Durasi	Dari	Samp ai	Sumber Dana	Jumlah	Sumber Dana	Jumlah				
																	(Rp.)		(Rp.)				
a				b	c	d	e	f	g	h	i	j	k	l	m	n	o	p	q	r	s	t	
1	2	1	1	Penyediaan Sarana (Aset Tetap) Perkantoran/Pemerintahan - PBH				Kalurahan Baturetno									PBH	28.500.000	PBH	38.405.000	9.905.000	Penambahan anggaran untuk pengadaan Laptop LPMK, Dispenser Galon Bawah dan Honor TPBJ	
1	2	1	1	Penyediaan Sarana (Aset Tetap) Perkantoran/Pemerintahan - PAD	16		1	Kalurahan Baturetno	1 paket	15	11	-	12 bulan	Jan	Des			PAD	16.650.000	16.650.000	Penambahan Anggaran untuk Pengadaan 4 Walkie Talkie, 1 unit Printer, 2 Lemari Arsip Besar, Lemari Plastik Drawer Cabinet, Karpet Permadani utk Mushola, Trolley Saji, Trolley Barang, Meja Sound System Custom dan bracket TV Standing		
1	2	2		Pemeliharaan Gedung/Prasarana Kantor Desa	16	26	26	Kalurahan Baturetno	26 paket	15	11	-	12 bulan	Jan	Des		59.075.000		59.044.500	- 30.500		Kaur Tata Laksana	
1	2	2	1	Pemeliharaan Gedung, Kendaraan dan Peralatan Kantor													PBH	59.075.000	PBH	59.044.500	- 30.500	Penambahan anggaran untuk Tambah Meteran Listrik Pasca Bayar Baru untuk Gedung Perkantoran Kalurahan; Penggantian Keramik Halaman Perkantoran Kalurahan dan Penyesuaian Anggaran Pemeliharaan Kantor sesuai dengan kebutuhan	
1	2	3		Pembangunan/Rehabilitasi/Peningkatan Gedung/Prasarana Kantor Desa **)	16	26	26	Kalurahan Baturetno	1 paket	15	11	-	3 bulan	Jul	Sep	PBH, ADD	120.000.000	PBH, ADD	127.743.400	7.743.400		Ulu - ulu	
1	2	3	1	Pembangunan Gedung Pelayanan Kalurahan Tahap IV				Kalurahan Baturetno									PBH	50.000.000	PBH	50.000.000	-		
1	2	3	2	Pembangunan Taman Belakang Kalurahan				Kalurahan Baturetno									PBH	20.000.000	PBH	20.000.000	-		
1	2	3	3	Rehabilitasi Gedung Kelembagaan Kalurahan				Kalurahan Baturetno									ADD	50.000.000		-	- 50.000.000	Penghapusan Anggaran Rehabilitasi Gedung Kelembagaan Kalurahan	
1	2	3	4	Rehabilitasi Gedung Balai Kalurahan				Kalurahan Baturetno										ADD	57.743.400	57.743.400	Penambahan Kegiatan Rehabilitasi Balai Kalurahan		
1	3			Sub Bidang Pengelolaan Administrasi Kependudukan, Pencatatan Sipil, Statistik dan Kearsipan														57.465.000		57.730.000	265.000		
1	3	2		Penyusunan, Pendataan, dan Pemutakhiran Profil Desa **)	17	94	94	Kalurahan Baturetno	1 Paket	8	4	-	12 bulan	Jan	Des	PAD	7.440.000	PAD	8.020.000	580.000		Jagabaya	
1	3	2	1	Penyusunan, Pendataan, dan Pemutakhiran Profil Desa **)				Kalurahan Baturetno									PAD	7.440.000	PAD	8.020.000	580.000	Pengadaan ATK digantikan dengan pengadaan cetak blangko pengisian profil	
1	3	3		Pengelolaan Adminstrasi dan Kearsipan Pemerintahan Desa	16	3	3	Kalurahan Baturetno	3 orang	1	2	-	12 bulan	Jan	Des	PAD	2.100.000	PAD	2.100.000	-		Kaur Tata Laksana	
1	3	3	1	Pengelolaan Adminstrasi dan Kearsipan Pemerintahan Desa				Kalurahan Baturetno									PAD	2.100.000	PAD	2.100.000	-		
1	3	5		Pemetaan dan Analisis Kemiskinan Desa secara Partisipatif	1	2.000	2.000	Kalurahan Baturetno	1 paket	1.000	1.000	-	12 Bulan	Jan	Des	PAD	29.550.000	PAD	29.550.000	-		Kamituwa	
1	3	5	1	Operasional Puskesmas Kalurahan Baturetno				Kalurahan Baturetno									PAD	14.400.000	PAD	14.400.000	-		
1	3	5	2	Pendataan Indikator Kesejahteraan Sosial (IKS)				Kalurahan Baturetno									PAD	15.150.000	PAD	15.150.000	-		

Kode Rekening	Bidang Jenis Nama Kegiatan			Mendukung SDGs ke	Data Eksisting Tahun lalu	Data Eksisting Tahun ini	Lokasi Kegiatan	Volume & Satuan	Penerima Manfaat			Waktu Pelaksanaan			Anggaran Sebelum Perubahan		Anggaran Setelah Perubahan		Selisih (Lebih/ Kurang) (Rp.)	Output / Keterangan Perubahan Anggaran	Pelaksana Kegiatan
									L	P	A-RTM	Durasi	Dari	Samp ai	Sumber Dana	Jumlah (Rp.)	Sumber Dana	Jumlah (Rp.)			
a	b			c	d	e	f	g	h	i	j	k	l	m	n	o	p	q	r	s	t
1 3 90	Pendataan Pemutakhiran Data/Penyusunan Peta Potensi dan Sumber daya pembanguana Kalurahan			17	-	3.000	Kalurahan Baturetno	1 Paket	1.500	1.500	-	12	Jan	Des	DDS	18.375.000	DDS	18.060.000	- 315.000		Kamituwa
1 3 90 1	Operasional Pengelolaan SDGs Baturetno						Kalurahan Baturetno								DDS	18.375.000	DDS	18.060.000	- 315.000	Pengurangan Anggaran ATK	
																			-		
1 4	Sub Bidang Penyelenggaraan Tata Praja Pemerintahan, Perencanaan, Keuangan dan Pelaporan															570.790.800		225.342.000	- 345.448.800		
1 4 1	Penyelenggaraan Musyawarah Perencanaan Desa/Pembahasan APBDes (Reguler)			16	1	1	Kalurahan Baturetno	2 paket	67	29	5	1 bulan	Sep	Sep	PBH	30.585.000	PBH	27.885.000	- 2.700.000		Kaur Pangripta
1 4 1 1	Musyawarah Kalurahan RKP 2025						Kalurahan Baturetno								PBH	7.670.000	PBH	7.670.000			
1 4 1 2	Musyawarah Rencana Pembangunan						Kalurahan Baturetno								PBH	12.545.000	PBH	12.545.000	-		
1 4 1 3	Musyawarah Kalurahan RPJM Kal						Kalurahan Baturetno								PBH	10.370.000	PBH	-	- 10.370.000	Penghapusan kegiatan Muskal RPJMKal, kegiatan ditunda dilaksanakan di tahun 2025	
1 4 1 4	Musyawarah Kalurahan RKP P TA 2024						Kalurahan Baturetno										PBH	7.670.000	7.670.000	Penambahan Anggaran Untuk Muskal Perubahan Anggaran TA 2024	
1 4 2	Penyelenggaraan Musyawaran Desa Lainnya (Musdus, rembug desa Non Reguler)			16	7	7	Kalurahan Baturetno	7 paket	368	158	35	7 bulan	Jan	Des	PBH	57.680.000	PBH	57.680.000	-		Kaur Pangripta
1 4 2 1	Musyawarah Kalurahan Non Reguler						Kalurahan Baturetno								PBH	44.900.000	PBH	44.900.000	-		
1 4 2 2	Forum Komunikasi Kelembagaan Kalurahan - Bamuskal						Kalurahan Baturetno								PBH	12.780.000	PBH	12.780.000	-		
1 4 3	Penyusunan Dokumen Perencanaan Desa (RPJMDesa/RKPDesa dll)			16	1	1	Kalurahan Baturetno	1 paket	90	40	5	3 bulan	Jul	Sep	PBH	37.630.000	PBH	25.420.000	- 12.210.000		Kaur Pangripta
1 4 3 1	Operasional Penyusunan RKP 2025						Kalurahan Baturetno								PBH	15.235.000	PBH	15.830.000	595.000	Penambahan honor petugas entry data	
1 4 3 2	Operasional Penyusunan Perubahan RKP 2024						Kalurahan Baturetno								PBH	6.265.000	PBH	9.590.000	3.325.000	Penambahan anggaran fotokopi penggandaan, konsumsi rapat dan Honor petugas entry data	
1 4 3 3	Penyusunan RPJM Kalurahan Tahun 2025-2030						Kalurahan Baturetno								PBH	16.130.000	PBH	-	- 16.130.000	Penghapusan anggaran kegiatan Penyusunan RPJM	
1 4 4	Penyusunan Dokumen Keuangan Desa (APBDes, APBDes Perubahan, LPJ dll)			16	3	3	Kalurahan Baturetno	3 paket	177	78	9	4 bulan	Mar	Des	PBH	18.640.000	PAD	20.530.000	1.890.000		Kaur Pangripta
1 4 4 1	Penyusunan Dokumen LPJ APBKal 2023, Perubahan APBKal 2024 dan APBKal 2025						Kalurahan Baturetno								PAD	18.640.000	PAD	20.530.000	1.890.000	Penambahan anggaran fotokopi penggandaan dan honor petugas entry data	
1 4 5	Pengelolaan Administrasi/ Inventarisasi/Penilaian Aset Desa			16	2	2	Kalurahan Baturetno	2 ob	1	1	-	12 bulan	Jan	Des	ADD	4.200.000	ADD	4.200.000	-		Kaur Tata Laksana
1 4 5 1	Operasional Pengelolaan Aset Kalurahan						Kalurahan Baturetno								ADD	4.200.000	ADD	4.200.000	-		
1 4 6	Penyusunan Kebijakan Desa (Perdes/Perkades selain Perencanaan/Keuangan)			16	5	5	Kalurahan Baturetno	5 paket	262	114	-	5 bulan	Feb	Des	PAD	19.675.000	PAD	19.675.000	-		Kaur Pangripta
1 4 6 1	Operasional Tim Penyusun Produk Hukum Kalurahan Non reguler						Kalurahan Baturetno								PAD	19.150.000	PAD	19.675.000	525.000	Penambahan Anggaran Penjilidan Dokumen	

Kode Rekening	Bidang Jenis Nama Kegiatan				Mendukung SDGs ke	Data Eksisting Tahun lalu	Data Eksisting Tahun ini	Lokasi Kegiatan	Volume & Satuan	Penerima Manfaat			Waktu Pelaksanaan			Anggaran Sebelum Perubahan		Anggaran Setelah Perubahan		Selisih (Lebih/ Kurang)	Output / Keterangan Perubahan Anggaran	Pelaksana Kegiatan
										L	P	A-RTM	Durasi	Dari	Samp ai	Sumber Dana	Jumlah (Rp.)	Sumber Dana	Jumlah (Rp.)			
a	b				c	d	e	f	g	h	i	j	k	l	m	n	o	p	q	r	s	t
1 4 6 2	Operasional Tim Penyusun Produk Hukum Kalurahan Non reguler - PBH							Kalurahan Baturetno								PBH	525.000	PBH	-	- 525.000	Anggaran Penjilidan Dokumen dialokasikan ke Sumber Dana PAD	
1 4 7	Penyusunan Laporan Kepala Desa, LPPDesa dan Informasi Kepada Masyarakat				16	3	3	Kalurahan Baturetno	2 paket	30	10	-	3 bulan	Jan	Mar	PBH	16.750.000	PBH	16.750.000	-		Kaur Pangripta
1 4 7 1	Operasional Penyusunan LPPD dan LKPPD Kalurahan							Kalurahan Baturetno								PBH	8.650.000	PBH	8.650.000	-		
1 4 7 2	Sosialisasi Program Kerja Pemerintah Kalurahan dan IPPKal							Kalurahan Baturetno								PBH	8.100.000	PBH	8.100.000	-		
1 4 8	Pengembangan Sistem Informasi Desa				16	1	1	Kalurahan Baturetno	1 Paket	1	-	-	12 bulan	Jan	Des	DDS	21.790.000	DDS	14.710.000	- 7.080.000		Kaur Pangripta
1 4 8 1	Operasional Tim Pengelola Sistem Informasi Kalurahan							Kalurahan Baturetno								DDS	21.790.000	DDS	14.710.000	- 7.080.000	Penghapusan honor petugas PPID dikarenakan PPID Belum Berjalan dengan Baik	
1 4 10	Dukungan & Sosialisasi Pelaksanaan Pilkades, Pemilihan Ka. Kewilayahan & BPD				16	1	1	Kalurahan Baturetno								PBK, PBH	337.603.800	PBH	12.255.000	- 325.348.800		Jagabaya
1 4 10 1	Operasional Pemilihan/Pengisian Lurah TA 2024 - PBK							Kalurahan Baturetno								PBK	247.023.800		-	- 247.023.800	Dihapus dikarenakan Lurah Baturetno mendapat perpanjangan Jabatan s.d. tahun 2026	
1 4 10 2	Serah Terima Jabatan Anggota Bamuskal Periode 2024 2030							Kalurahan Baturetno	1 Paket	8.855	8.330	17.185	7 Bulan	Jun	Des	PBH	8.950.000	PBH	8.950.000	-		
1 4 10 3	Sertijab Lurah TA 2024 - PBH							Kalurahan Baturetno								PBH	9.510.000		-	- 9.510.000	Dihapus dikarenakan Lurah Baturetno mendapat perpanjangan Jabatan s.d. tahun 2026	
1 4 10 4	Operasional Kepanitiaan Pengisian/Pemilihan Lurah TA 2024 - PBH							Kalurahan Baturetno								PBH	72.120.000		-	- 72.120.000	Dihapus dikarenakan Lurah Baturetno mendapat perpanjangan Jabatan s.d. tahun 2026	
1 4 10 5	Fasilitasi Operasional TIM DESK Pilkada Tahun 2024 Kalurahan				16	1	1	Kalurahan Baturetno	1 Paket	10	5	-	3 Bulan	Jan	Feb			PAD	3.305.000	3.305.000	Penambahan Kegiatan Baru untuk mendukung pelaksanaan Pilkada Kab Bantul Tahun 2024 yang ada di Kalurahan Baturetno	
1 4 91	Pengadaan / Pengembangan / Pengelolaan Aplikasi / Sistem teknologi Informasi Berbasis Digital				9	1	1	Kalurahan Baturetno	1 Paket	1	-	-	3 Bulan	Agt	Okt		-	PBH	6.600.000	6.600.000		Kaur Pangripta
1 4 91 1	Operasional Tenaga Ahli Perencana Pembangunan Fisik							Kalurahan Baturetno								-		PBH	6.600.000	6.600.000	Penambahan Rekening Kegiatan yang sebelumnya memakai kode rekening kegiatan sebelumnya 1.4.92	
1 4 92	Pengadaan / Pengembangan / Pengelolaan Aplikasi / Sistem teknologi Informasi Berbasis Digital				9	1	1	Kalurahan Baturetno								PBH	6.600.000		-	- 6.600.000		Kaur Pangripta
1 4 92 1	Operasional Tenaga Perencana Kalurahan							Kalurahan Baturetno								PBH	6.600.000		-	- 6.600.000	Dihapus di pindah ke kode anggaran 1.4.91	
1 4 93	Penerbitan Lembaran Kalurahan / Berita Kalurahan				16	3	3	Kalurahan Baturetno	3 paket	3	3	-	12 bulan	Jan	Des	PBH	7.110.000	PBH	7.110.000	-		Kaur Pangripta
1 4 93 1	Penerbitan Produk hukum Kalurahan							Kalurahan Baturetno								PBH	7.110.000	PBH	7.110.000	-		
1 4 95	Monitoring Kegiatan Yang Dilakukan Bamuskal				16	4	4	Kalurahan Baturetno	4 kali	30	10	-	4 bulan	Apr	Des	PAD	5.100.000	PAD	5.100.000	-		Kaur Pangripta
1 4 95 1	Monitoring dan evaluasi kegiatan pelaksanaan APBKal							Kalurahan Baturetno								PAD	5.100.000	PAD	5.100.000	-		

Kode Rekening	Bidang Jenis Nama Kegiatan			Mendukung SDGs ke	Data Eksisting Tahun lalu	Data Eksisting Tahun ini	Lokasi Kegiatan	Volume & Satuan	Penerima Manfaat			Waktu Pelaksanaan			Anggaran Sebelum Perubahan		Anggaran Setelah Perubahan		Selisih (Lebih/ Kurang)	Output / Keterangan Perubahan Anggaran	Pelaksana Kegiatan
									L	P	A-RTM	Durasi	Dari	Samp ai	Sumber Dana	Jumlah	Sumber Dana	Jumlah			
																(Rp.)		(Rp.)		(Rp.)	
a	b			c	d	e	f	g	h	i	j	k	l	m	n	o	p	q	r	s	t
1 4 96	Fasilitasi Operasional Padukuhan			16	1	1		8 Paket	2	1	-	12 Bulan	Jan	Des	PBK / PPBMP	7.427.000	PBK / PPBMP	7.427.000			Ulu - ulu
1 4 96 1	Operasional TPBJ PPBMP 2024 - PELEM						Pad. Pelem								PBK / PPBMP	1.166.000	PBK / PPBMP	1.166.000	-		
1 4 96 2	Operasional TPBJ PPBMP 2024 - MANTUP						Pad. Mantup								PBK / PPBMP	810.000	PBK / PPBMP	810.000	-		
1 4 96 3	Operasional TPBJ PPBMP 2024 - KALANGAN						Pad. Kalangan								PBK / PPBMP	1.100.000	PBK / PPBMP	1.100.000	-		
1 4 96 4	Operasional TPBJ PPBMP 2024 - WIYORO						Pad. Wiyoro								PBK / PPBMP	855.000	PBK / PPBMP	855.000	-		
1 4 96 5	Operasional TPBJ PPBMP 2024 - MANGGISAN						Pad. Manggisian								PBK / PPBMP	1.050.000	PBK / PPBMP	1.050.000	-		
1 4 96 6	Operasional TPBJ PPBMP 2024 - NGIPIK						Pad. Ngipik								PBK / PPBMP	1.026.000	PBK / PPBMP	1.026.000	-		
1 4 96 7	Operasional TPBJ PPBMP 2024 - PLAKARAN						Pad. Plakaran								PBK / PPBMP	640.000	PBK / PPBMP	640.000	-		
1 4 96 8	Operasional TPBJ PPBMP 2024 - GILANG						Pad. Gilang								PBK / PPBMP	780.000	PBK / PPBMP	780.000	-		
																			-		
1 5	Sub Bidang Pertanahan															67.823.911		74.163.911	6.340.000		
1 5 6	Adminstrasi Pajak Bumi dan Bangunan (PBB)			16	13	13	Kalurahan Baturetno	1 paket	9	4	-	12 bulan	Jan	Des	PBH	45.190.000	PBH	45.190.000	-		Kaur Pangripta
1 5 6 1	Operasional Satgas PBB Kalurahan						Kalurahan Baturetno								PBH	45.190.000	PBH	45.190.000	-		
1 5 90	Pengadaan Tanah Pengganti Kas Kalurahan			9	-	1	Kalurahan Baturetno	1 Paket	1	1	-	12 bulan	Jan	Des	DLL	9.683.911	DLL	9.683.911	-		Jagabaya
1 5 90 1	SILPA - Sisa Pengadaan Tanah Kalurahan						Kalurahan Baturetno								DLL	9.683.911	DLL	9.683.911	-		
1 5 91	Pengelolaan Tanah Kas Kalurahan			16	1	1		1 Paket	9	5	-	12 Bulan	Jan	Des	PAD	12.950.000	PAD	19.290.000	6.340.000		Jagabaya
1 5 91 1	Operasional Tim Pengelola Tanah Kalurahan						Kalurahan Baturetno								PAD	12.950.000	PAD	19.290.000	6.340.000	Terdapat penyesuaian kode rekening anggaran dari honorarium lainnya ke honorarium petugas; Penambahan anggaran untuk sosialisasi pemanfaatan tanah Kalurahan serta penambahan anggaran operasional untuk layanan penarikan sewa tanah	
	JUMLAH BIDANG 1															3.007.254.306	-	2.678.888.630	- 328.365.676		
2	BIDANG PELAKSANAAN PEMBANGUNAN DESA																				
2 1	Sub Bidang Pendidikan															98.165.000		102.065.000			
2 1 1	Penyelenggaraan PAUD/TK/TPA/TKA/TPQ/Madrasah NonFormal Milik Desa (Honor, Pakaian dll)			4	96	96	Kalurahan Baturetno	96 ok	-	96	-	12 bulan	Jan	Des	DDS	14.400.000	DDS	14.400.000	-		Kamituwa
2 1 1 1	Operasional PAUD Kalurahan Baturetno (PAUD Ratna Putra dan PAUD Taman Melati)						Kalurahan Baturetno								DDS	14.400.000	DDS	14.400.000	-		
2 1 2	Dukungan Penyelenggaraan PAUD (APE, Sarana PAUD dst)			5	1	1	Kalurahan Baturetno	3 Paket	100	100	-	12 Bulan	Jan	Feb	PBK / PPBMP, DDS	53.965.000	PBK / PPBMP, DDS	57.865.000	3.900.000		Kamituwa
2 1 2 1	PPBMP PAD. PELEM - Pengadaan Sarana dan Prasarana PAUD						Pad. Pelem								PBK / PPBMP	7.000.000	PBK / PPBMP	7.000.000	-		

Kode Rekening	Bidang Jenis Nama Kegiatan			Mendukung SDGs ke	Data Eksisting Tahun lalu	Data Eksisting Tahun ini	Lokasi Kegiatan	Volume & Satuan	Penerima Manfaat			Waktu Pelaksanaan			Anggaran Sebelum Perubahan		Anggaran Setelah Perubahan		Selisih (Lebih/ Kurang)	Output / Keterangan Perubahan Anggaran	Pelaksana Kegiatan
									L	P	A-RTM	Durasi	Dari	Samp ai	Sumber Dana	Jumlah	Sumber Dana	Jumlah			
																(Rp.)		(Rp.)	(Rp.)		
a	b			c	d	e	f	g	h	i	j	k	l	m	n	o	p	q	r	s	t
2 1 2 2	PPBMP PAD. MANTUP - Pengadaan Sarana dan Prasarana TK PKK						Pad. Mantup								PBK / PPBMP	17.565.000	PBK / PPBMP	17.565.000	-		
2 1 2 3	PPBMP PAD. MANGGISAN - Pengadaan Sarana dan Prasarana PAUD						Pad. Manggisian								PBK / PPBMP	7.500.000	PBK / PPBMP	7.500.000	-		
2 1 2 4	PPBMP PAD. NGIPIK - Pengadaan Sarana dan Prasarana TK PKK Ngipik						Pad. Ngipik								PBK / PPBMP	12.000.000	PBK / PPBMP	12.000.000	-		
2 1 2 5	Pengadaan Sarana Prasarana PAUD Ratna Putra Kalurahan Baturetno						Pad. Plakaran								DDS	9.900.000	DDS	9.900.000	-		
2 1 2 6	PPBMP PAD. NGIPIK 2023 - Pengadaan Sarana Prasarana TK PKK Ngipik						Pad. Ngipik										PBK / PPBMP 2023	3.900.000	3.900.000	Pengadaan Sound System wireless TK PKK Ngipik dengan sumber PPBMP tahun anggaran 2023 yang belum terealisasi di tahun 2023	
2 1 10	Dukungan Pendidikan bagi Siswa Miskin/Berprestasi			4	115	115	Kalurahan Baturetno	1 paket	100	15	-	1 bulan	Okt	Okt	DDS	29.800.000	DDS	29.800.000			Kamituwa
2 1 10 1	Kegiatan Santunan Siswa Yatim / Yatim Platu Kalurahan Baturetno						Kalurahan Baturetno								DDS	29.800.000	DDS	29.800.000	-		
2 2	Sub Bidang Kesehatan															664.514.419		664.014.419			
2 2 2	Penyelenggaraan Posyandu (Makan Tambahan, Kls Bumil, Lansia, Insentif)			3	1.300	1.300	Kalurahan Baturetno	1 paket	800	500	-	12 Bulan	Jan	Des		122.409.000	DDS, PBK / PPBMP	122.409.000	-		Kamituwa
2 2 2 1	Operasional POSYANDU BALITA dan LANSIA						Kalurahan Baturetno								DDS	95.814.000	DDS	95.814.000	-		
2 2 2 2	Monev POSYANDU BALITA dan LANSIA						Kalurahan Baturetno								DDS	15.900.000	DDS	15.900.000	-		
2 2 2 3	PPBMP 2024 PAD.PLAKARAN - Pembinaan Kelas Ibu Hamil						Pad. Plakaran								PBK / PPBMP	5.050.000	PBK / PPBMP	5.050.000	-		
2 2 2 4	PPBMP 2024PAD.GILANG - Pembinaan Ibu Hamil dan Menyusui						Pad. Gilang								PBK / PPBMP	5.645.000	PBK / PPBMP	5.645.000	-		
2 2 3	Penyuluhan dan Pelatihan Bidang Kesehatan (Untuk Masya, Tenaga dan Kader Kesehatan dll)			3	339	399		1 paket	320	367	-	12 Bulan	Jan	Des		87.380.000		87.380.000			Kamituwa
2 2 3 1	Operasional Kader Sehat Kalurahan						Kalurahan Baturetno								DDS	3.200.000	DDS	3.200.000	-		
2 2 3 2	Penyuluhan Penanganan Penyakit TBC						Kalurahan Baturetno								DDS	7.520.000	DDS	7.520.000	-		
2 2 3 3	Penyuluhan Kesehtan Reproduksi Remaja						Kalurahan Baturetno								DDS	3.610.000	DDS	3.610.000	-		
2 2 3 4	PPBMP 2024 PAD. PELEM - Peningkata Kapasitas Kader						Pad. Pelem								PBK / PPBMP	8.350.000	PBK / PPBMP	8.350.000	-		
2 2 3 5	PPBMP 2024 PAD.MANTUP - Peningkatan Kapasitas Kader Kesehatan						Pad. Mantup								PBK / PPBMP	9.550.000	PBK / PPBMP	9.550.000	-		
2 2 3 6	PPBMP 2024 PAD.KALANGAN - Peningkatan Kapasitas Kader Kesehatan						Pad. Kalangan								PBK / PPBMP	8.500.000	PBK / PPBMP	8.500.000	-		
2 2 3 7	PPBMP 2024 PAD.WIYORO - Peningkatan Kapasitas Kader Kesehatan						Pad. Wiyoro								PBK / PPBMP	8.350.000	PBK / PPBMP	8.350.000	-		
2 2 3 8	PPBMP 2024 PAD.MANGGISAN - Peningkatan Kapasitas Kader						Pad. Manggisian								PBK / PPBMP	9.550.000	PBK / PPBMP	9.550.000	-		
2 2 3 9	PPBMP 2024 PAD.NGIPIK - Peningkatan Kapasitas Kader						Pad. Ngipik								PBK / PPBMP	9.550.000	PBK / PPBMP	9.550.000	-		

Kode Rekening	Bidang Jenis Nama Kegiatan				Mendukung SDGs ke	Data Eksisting Tahun lalu	Data Eksisting Tahun ini	Lokasi Kegiatan	Volume & Satuan	Penerima Manfaat			Waktu Pelaksanaan			Anggaran Sebelum Perubahan		Anggaran Setelah Perubahan		Selisih (Lebih/ Kurang)	Output / Keterangan Perubahan Anggaran	Pelaksana Kegiatan
										L	P	A-RTM	Durasi	Dari	Samp ai	Sumber Dana	Jumlah	Sumber Dana	Jumlah			
																	(Rp.)		(Rp.)		(Rp.)	
a	b				c	d	e	f	g	h	i	j	k	l	m	n	o	p	q	r	s	t
2 2 3 10	PPBMP 2024 PAD.PLAKARAN - Peningkatan Kapasitas Kader Kesehatan							Pad. Plakaran								PBK / PPBMP	9.550.000	PBK / PPBMP	9.550.000	-		
2 2 3 11	PPBMP 2024 PAD.GILANG - Peningkatan Kapasitas Kader Kesehatan							Pad. Gilang								PBK / PPBMP	9.650.000	PBK / PPBMP	9.650.000	-		
2 2 4	Penyelenggaraan Desa Siaga Kesehatan				3	217	217	Kalurahan Baturetno	1 paket	217	-	-	12 Bulan	Jan	Des		24.340.000		23.840.000	- 500.000		Kamituwa
2 2 4 1	Kegiatan Pelayanan Kesehatan dan Kegawatdaruratan Warga							Kalurahan Baturetno								DDS	24.340.000	DDS	23.840.000	- 500.000	Penghapusan Anggaran Belanja ATK	
2 2 6	Pengasuhan Bersama atau Bina Keluarga Balita (BKB)				3	280	280	Kalurahan Baturetno	1 paket	200	80	-	12 Bulan	Jan	Des		5.940.000		5.940.000	-		Kamituwa
2 2 6 1	Fasilitas Kegiatan IMP Kalurahan Baturetno							Kalurahan Baturetno								DDS	2.450.000	DDS	2.450.000	-		
2 2 6 2	Pembinaan IMP Kalurahan Baturetno							Kalurahan Baturetno								DDS	3.490.000	DDS	3.490.000	-		
2 2 9	Pembangunan / Rehabilitasi/Peningkatan/Pengadaa n Sarana/Prasarana Posyandu/Polides/PKD				9	150	150		320 m2	50	100	-	2	Agt	Sep		332.335.419		332.335.419	-		Ulu - ulu
2 2 9 1	PPBMP 2024 PAD.PELEM - Pengadaan Sarana dan Prasarana Posyandu							Kalurahan Baturetno								PBK / PPBMP	17.900.000	PBK / PPBMP	17.900.000	-		
2 2 9 2	PPBMP 2024 PAD.MANTUP - Pengadaan Sarana dan Prasarana Posyandu							Kalurahan Baturetno								PBK / PPBMP	8.000.000	PBK / PPBMP	8.000.000	-		
2 2 9 3	PPBMP 2024 PAD. KALANGAN - Pengadaan Sarana dan Prasarana Posyandu							Kalurahan Baturetno								PBK / PPBMP	16.400.000	PBK / PPBMP	16.400.000	-	Penyesuaian Rekening Belanja	
2 2 9 4	PPBMP 2024 PAD.WIYORO - Pengadaan Sarana dan Prasarana Posyandu							Kalurahan Baturetno								PBK / PPBMP	23.100.000	PBK / PPBMP	23.100.000	-		
2 2 9 5	PPBMP 2024 PAD.MANGGISAN - Pengadaan Sarana dan Prasarana Posyandu							Kalurahan Baturetno								PBK / PPBMP	30.900.000	PBK / PPBMP	30.900.000	-	Penyesuaian Rekening Belanja	
2 2 9 6	PPBMP 2024 PAD.NGIPIK - Pengadaan Sasrana dan Prasarana Posyandu							Kalurahan Baturetno								PBK / PPBMP	3.500.000	PBK / PPBMP	3.500.000	-	Penyesuaian Rekening Belanja	
2 2 9 7	PPBMP 2024 PAD.PLAKARAN - Pengadaan Sarana dan Prasarana Posyandu							Kalurahan Baturetno								PBK / PPBMP	27.000.000	PBK / PPBMP	27.000.000	-		
2 2 9 8	PPBMP 2024 PAD.GILANG - Pengadaan Sarana dan Prasarana Posyandu							Kalurahan Baturetno								PBK / PPBMP	24.425.000	PBK / PPBMP	24.425.000	-		
2 2 9 9	BKK Aspirasi PAD.Gilang - Pengadaan Sarana Posyandu							Kalurahan Baturetno								PBK Aspirasi	30.000.000	PBK Aspirasi	30.000.000	-		
2 2 9 10	BKK Aspirasi PAD.Wiyoro - Pengadaan Sarana Prasarana Posyandu							Kalurahan Baturetno								PBK Aspirasi	30.000.000	PBK Aspirasi	30.000.000	-		
2 2 9 11	Rehabilitasi Gedung Posyandu Pedukuhan Pelem							Kalurahan Baturetno								DDS	52.000.000	DDS	52.000.000	-		
2 2 9 12	Pembangunan Gedung Posyandu Pedukuhan Mantup Unit II							Kalurahan Baturetno								DDS	69.110.419	DDS	69.110.419	-		
2 2 90	Fasilitas Penyelenggaraan Pos Binaan Terpadu (POSBINDU)				3	100	100	Kalurahan Baturetno	1 paket	-	100	-	12 Bulan	Jan	Des		10.320.000		10.320.000	-		Kamituwa
2 2 90 1	Operasional POSBINDU Kalurahan Baturetno															DDS	10.320.000	DDS	10.320.000	-		
2 2 91	Pengelolaan Rumah Kalurahan Sehat				3	220	220	Kalurahan Baturetno	1 paket	100	120	-	12 Bulan	Jan	Des		7.620.000		7.620.000			Kamituwa
2 2 91 1	Rembug Stunting															DDS	3.840.000	DDS	3.840.000	-		

Kode Rekening				Bidang Jenis Nama Kegiatan	Mendukung SDGs ke	Data Eksisting Tahun lalu	Data Eksisting Tahun ini	Lokasi Kegiatan	Volume & Satuan	Penerima Manfaat			Waktu Pelaksanaan			Anggaran Sebelum Perubahan		Anggaran Setelah Perubahan		Selisih (Lebih/ Kurang)	Output / Keterangan Perubahan Anggaran	Pelaksana Kegiatan
										L	P	A-RTM	Durasi	Dari	Samp ai	Sumber Dana	Jumlah (Rp.)	Sumber Dana	Jumlah (Rp.)			
a				b	c	d	e	f	g	h	i	j	k	l	m	n	o	p	q	r	s	t
2	2	91	2	FDG Rumah Desa Sehat												DDS	2.580.000	DDS	2.580.000	-		
2	2	91	3	Insentif Kader KPM												DDS	1.200.000	DDS	1.200.000	-		
2	2	92		Pembinaan Kampung KB	3	130	130	Kalurahan Baturetno	1 paket	-	130	-	12 Bulan	Jan	Des		5.960.000		5.960.000			Kamituwa
2	2	92	1	Fasilitas Kegiatan Kampung KB												DDS	2.470.000	DDS	2.470.000	-		
2	2	92	2	Pembinaan Kampung KB Kalurahan												DDS	3.490.000	DDS	3.490.000	-		
2	2	94		Penanganan / Pemulihan Balita Gizi Buruk / Stunting	3	20	20	Kalurahan Baturetno	1 Paket	8	12	0	1	Jun	Jul		32.400.000		32.400.000			Kamituwa
2	2	94	1	Penyediaan Dapur Sehat Bagi Balita Gizi Buruk/Stunting												DDS	32.400.000	DDS	32.400.000	-		
2	2	95		Pendampingan Ibu Hamil Kekurangan Gizi Kronis / Resiko Tinggi Dan Nifas	3	20	20	Kalurahan Baturetno	1 Paket	0	20	0	1	Jun	Jul		10.800.000		10.800.000			Kamituwa
2	2	95	1	Penyediaan Dapur Sehat Bagi Ibu Hamil Resiko Tinggi												DDS	10.800.000	DDS	10.800.000	-		
2	2	96		Gerakan Kebersihan dan Kesehatan Lingkungan (PSN,DLL)	3	680	680	Kalurahan Baturetno	1 paket	300	380	-	12 Bulan	Jan	Des		25.010.000		25.010.000			Kamituwa
2	2	96	1	Operasional Kegiatan Pemberantasan Sarang Nyamuk												DDS	25.010.000	DDS	25.010.000	-		
2	3			Sub Bidang Pekerjaan Umum dan Penataan Ruang													475.538.500		556.330.760	80.792.260		
2	3	1		Pemeliharaan Jalan Desa	9	200	200	Kalurahan Baturetno	50 m3	100	100	-	12 bulan	Jan	Des		30.760.000		62.855.760	32.095.760		Ulu - ulu
2	3	1	1	Pemeliharaan Jalan Desa Kalurahan Baturetno				Kalurahan Baturetno								PBH	30.760.000	PBH	62.855.760	32.095.760	Anggaran ditambah untuk optimalisasi pemeliharaan Jalan Kalurahan	
2	3	5		Pemeliharaan Prasarana Jalan Desa (Gorong-gorong/Selokan/Parit/Drainase dll)	9	200	200	Kalurahan Baturetno	50 m3	100	100	-	12 bulan	Jan	Des		27.480.000		52.535.500	25.055.500		Ulu - ulu
2	3	5	1	Pemeliharaan Drainase/Gorong-gorong				Kalurahan Baturetno								PBH	27.480.000	PBH	37.971.000	10.491.000	penambahan anggaran untuk pemasangan box cluvert pada gorong-gorong perempatan sampangan ngentak	
2	3	5	1	Pemeliharaan Gorong-Gorong Mantup RT 10				Mantup RT 10										PBH	14.564.500	14.564.500	dikarenakan kondisi darurat dan rawan kerusakan yang lebih parah dilakukan Penambahan anggaran untuk pemeliharaan gorong-gorong Mantup RT 10	
2	3	11		Pembangunan/Rehabilitasi/Peningkatan/Pengerasan Jalan Lingkungan Pemukiman	9	220	220	Kalurahan Baturetno	200 m2	100	120	-	12 bulan	Jan	Des		313.006.140		336.647.140	23.641.000		Ulu - ulu
2	3	11	1	Pembangunan Paving Block Gg.Drekuku Sampangan RT 04				Gg.Drekuku Sampangan RT 04								DDS	29.055.419	DDS	29.055.419	-		
2	3	11	2	pembangunan Paving Block Tempel RT 03				Tempel RT 03								DDS	25.008.721	DDS	25.008.721	-		
2	3	11	3	Pembangunan Paving Block Plakaran Lor RT.01 Gilang				Plakaran Lor RT.01 Gilang								DDS	46.291.000	DDS	46.291.000			
2	3	11	4	Jalan Megantara Padukuhan Manggisian RT 01 dan RT 02				Manggisian RT 01 dan RT 02								DDS	50.000.000	DDS	50.000.000	-		

Kode Rekening				Bidang Jenis Nama Kegiatan	Mendukung SDGs ke	Data Eksisting Tahun lalu	Data Eksisting Tahun ini	Lokasi Kegiatan	Volume & Satuan	Penerima Manfaat			Waktu Pelaksanaan			Anggaran Sebelum Perubahan		Anggaran Setelah Perubahan		Selisih (Lebih/ Kurang)	Output / Keterangan Perubahan Anggaran	Pelaksana Kegiatan	
										L	P	A-RTM	Durasi	Dari	Samp ai	Sumber Dana	Jumlah	Sumber Dana	Jumlah				
																	(Rp.)		(Rp.)				
a				b	c	d	e	f	g	h	i	j	k	l	m	n	o	p	q	r	s	t	
2	3	11	5	Pengecoran Bahu Jalan Plakaran Kidul				Plakaran Kidul									DDS	50.330.000	DDS	50.330.000	-		
2	3	11	6	Paving Block Jalan Lingkungan Demblaksari				Demblaksari RT.05									DDS	52.321.000	DDS	52.321.000	-		
2	3	11	7	BKK Kab - Pembangunan Paving Block Pelem RT 06				Pelem RT.06									PBK	30.000.000	PBK	30.000.000	-		
2	3	11	8	BKK Kab - Pembangunan Paving Block Ngentak RT 10				Pelem RT.10									PBK	30.000.000	PBK	30.000.000	-		
2	3	11	9	Pembangunan Cor Block Mantup Baru				Mantup Baru RT 15											PBH	23.641.000	23.641.000	Penambahan anggaran belanja untuk pembangunan cor block jalan di Mantup Baru	
2	3	14		Pembangunan/Rehabilitasi/Peningkatan Prasarana Jalan Desa (Gorong, Selokan dll)	9	220	220	Ngipik	150 m	120	100	-	3 bulan	Mei	Jul			104.292.360		104.292.360	-		Ulu - ulu
2	3	14	1	Drainase Tempel RT 03 dan RT 04				Tempel Ngipik RT 03 dan RT 04									DDS	75.000.000	DDS	75.000.000	-		
2	3	14	2	Drainase Ngipik RT 01 dan RT 02				Ngipik Rt.01 dan Rt.02									DDS	29.292.360	DDS	29.292.360	-		
2	4			Sub Bidang Kawasan Pemukiman														195.000.000		200.357.000	5.357.000		
2	4	1		Dukungan Pelaksanaan Program Pembangunan/Rehab Rumah Tidak Layak Huni Gakin	10	1	1		36 m2	1	0	1	1 th	Jan	Des			195.000.000		200.357.000	5.357.000		Ulu - ulu
2	4	1	1	Pembangunan RTLH I				Kalurahan Baturetno									PBP	65.000.000	PBP	65.000.000	-		
2	4	1	2	Pembangunan RTLH II				Kalurahan Baturetno									PBP	65.000.000	PBP	65.000.000	-		
2	4	1	3	Pembangunan RTLH III				Kalurahan Baturetno									PBP	65.000.000	PBP	65.000.000	-		
2	4	1	3	Honor TPK dan TPBJ				Kalurahan Baturetno											PAD	5.357.000	5.357.000	Penambahan Anggaran Untuk TPK dan TPBJ Pembangunan DAIS RTH yang bersumber dari PAD	
2	5			Sub Bidang Kehutanan dan Lingkungan Hidup														125.513.000		122.333.000	- 3.180.000		
2	5	91		Pelatihan Pengolahan / Pengelolaan Sampah	9	4	4		4 paket	111	48	-	1 bulan	Feb	Feb			32.685.000		29.505.000	- 3.180.000		Ulu - ulu
2	5	91	1	Pelatihan Pengelolaan Sampah Rumah Tangga				Kalurahan Baturetno									DDS	14.250.000	DDS	11.350.000	- 2.900.000	Penyesuaian anggaran transport peserta dan penghapusan belanja barang perlengkapan dan seminarkit	
2	5	91	2	Pelatihan pengelolaan Bank Sampah				Kalurahan Baturetno									DDS	6.400.000	DDS	6.120.000	- 280.000	Penyesuaian anggaran transport peserta	
2	5	91	3	PPBMP 2024 PAD.WIYORO - Pengelolaan Sampah Rumah Tangga				Pad. Wiyoro									PBK / PPBMP	4.695.000	PBK / PPBMP	4.695.000	-		
2	5	91	4	PPBMP 2024 PAD . NGIPIK - Pelatihan Pengelolaan Sampah Bagi LPSM				Pad. Ngipik									PBK / PPBMP	3.580.000	PBK / PPBMP	3.580.000	-		
2	5	91	5	PPBMP 2024 PAD.PLAKARAN - Pengelolaan Sampah Rumah Tangga				Pad. Plakaran									PBK / PPBMP	3.760.000	PBK / PPBMP	3.760.000	-		
2	5	93		Penyediaan Prasarana Pengelolaan Sampah	11	-	15		15 Unit	30	30	-	2	Agt	Sep			92.828.000		92.828.000	-		Ulu - ulu

Kode Rekening	Bidang Jenis Nama Kegiatan			Mendukung SDGs ke	Data Eksisting Tahun lalu	Data Eksisting Tahun ini	Lokasi Kegiatan	Volume & Satuan	Penerima Manfaat			Waktu Pelaksanaan			Anggaran Sebelum Perubahan		Anggaran Setelah Perubahan		Selisih (Lebih/ Kurang)	Output / Keterangan Perubahan Anggaran	Pelaksana Kegiatan
									L	P	A-RTM	Durasi	Dari	Samp ai	Sumber Dana	Jumlah	Sumber Dana	Jumlah			
																(Rp.)		(Rp.)		(Rp.)	
a	b			c	d	e	f	g	h	i	j	k	l	m	n	o	p	q	r	s	t
2 5 93 1	PPBMP 2024 PAD.PELEM - Pengadaan Sarana dan Prasarana Pengelolaan Sampah						Pad. Pelem								PBK / PPBMP	15.584.000	PBK / PPBMP	15.584.000	-	Penyesuaian kode rekening belanja disesuaikan dengan kebutuhan	
2 5 93 2	PPBMP 2024 PAD.MANTUP - Pengadaan Sarana dan Prasarana Pengelolaan Sampah						Pad. Mantup								PBK / PPBMP	5.400.000	PBK / PPBMP	5.400.000	-	Penyesuaian kode rekening belanja disesuaikan dengan kebutuhan	
2 5 93 3	PPBMP 2024 PAD.KALANGAN - Pengadaan Sarana dan Prasarana Pengelolaan Sampah						Pad. Kalangan								PBK / PPBMP	24.000.000	PBK / PPBMP	24.000.000	-	Penyesuaian kode rekening belanja disesuaikan dengan kebutuhan	
2 5 93 4	PPBMP 2024 PAD.WIYORO - Pengadaan Sarana dan Prasana Pengelolaan Sampah						Pad. Kalangan								PBK / PPBMP	13.000.000	PBK / PPBMP	13.000.000	-	Penyesuaian kode rekening belanja disesuaikan dengan kebutuhan	
2 5 93 5	PPBMP 2024 PAD.MANGGISAN - Pengadaan Sarana dan Prasarana Pengelolaan Sampah						Pad. Manggisian								PBK / PPBMP	1.000.000	PBK / PPBMP	1.000.000	-	Penyesuaian kode rekening belanja disesuaikan dengan kebutuhan	
2 5 93 6	PPBMP 2024 PAD.NGIPIK - Pengadaan Sarana dan Prasarana Pengelolaan Sampah						Pad. Ngipik								PBK / PPBMP	20.344.000	PBK / PPBMP	20.344.000	-	Penyesuaian kode rekening belanja disesuaikan dengan kebutuhan	
2 5 93 7	PPBMP 2024 PAD.PLAKARAN - Pengadaan Sarana dan Prasarana Pengelolaan Sampah						Pad. Plakaran								PBK / PPBMP	4.000.000	PBK / PPBMP	4.000.000	-	Penyesuaian kode rekening belanja disesuaikan dengan kebutuhan	
2 5 93 8	PPBPM 2024 PAD.GILANG - Pengadaan Sarana dan Prasarana Pengelolaan Sampah						Pad. Gilang								PBK / PPBMP	9.500.000	PBK / PPBMP	9.500.000	-	Penyesuaian kode rekening belanja disesuaikan dengan kebutuhan	
2 8	Sub Bidang Pariwisata															400.160.000		400.076.100	- 83.900		
2 8 1	Pemeliharaan Sarana dan Prasarana Pariwisata Milik Desa			9	2	2		2 paket	10	250	25	2 bulan	Jan	Feb		24.055.000		24.055.000	-		Ulu - ulu
2 8 1 1	Pemeliharaan Sarana Pariwisata Kalurahan -(Taman dan Telaga Kalurahan)						Telaga Baturetno Wiyoro RT.08								PAD	24.055.000	PAD	24.055.000	-		
2 8 2	Pembangunan/Rehabilitasi/Peningkatan Sarana dan Prasarana Pariwisata Milik **)			9	3	3		3 paket	76	315	25	3 bulan	Apr	Jun		367.930.000		367.846.100	- 83.900		Ulu - ulu
2 8 2 1	Pembangunan Panggung Joglo Telaga Baturetno Tahap II						Telaga Baturetno Wiyoro RT.08								DDS	80.000.000	DDS	122.222.700	42.222.700	Penambahan anggaran pembangunan atap joglo Telaga Baturetno	
2 8 2 2	DAIS - Pembangunan Talud Sungai Telaga Baturetno						Telaga Baturetno Wiyoro RT.08								PBP	175.000.000	PBP	175.000.000	-	Penyesuaian Rincian Rekening Anggaran	
2 8 2 3	Pembangunan Talud Telaga Baturetno						Telaga Baturetno Wiyoro RT.08								DDS	112.930.000	DDS	70.623.400	- 42.306.600	Pengurangan Anggaran belanja sesuai dengan realisasi	
2 8 3	Pengembangan Pariwisata Tingkat Desa			9	3	3		3 paket	36	9	-	12 bulan	Jan	Des		8.175.000		8.175.000	-		Ulu - ulu
2 8 3 1	Fasilitas Opesaional Kelompok Pengelola Wisata Kalurahan						Kalurahan Baturetno								DDS	8.175.000	DDS	8.175.000	-		
																1.958.890.919		2.045.176.279			
3	BIDANG PEMBINAAN KEMASYARAKATAN															316.963.500		421.766.000			
3 1	Sub Bidang Ketenteraman, Ketertiban Umum dan Perlindungan Masyarakat															88.476.500		120.526.500			

Kode Rekening	Bidang Jenis Nama Kegiatan			Mendukung SDGs ke	Data Eksisting Tahun lalu	Data Eksisting Tahun ini	Lokasi Kegiatan	Volume & Satuan	Penerima Manfaat			Waktu Pelaksanaan			Anggaran Sebelum Perubahan		Anggaran Setelah Perubahan		Selisih (Lebih/ Kurang)	Output / Keterangan Perubahan Anggaran	Pelaksana Kegiatan
									L	P	A-RTM	Durasi	Dari	Samp ai	Sumber Dana	Jumlah	Sumber Dana	Jumlah			
																(Rp.)		(Rp.)		(Rp.)	
a	b			c	d	e	f	g	h	i	j	k	l	m	n	o	p	q	r	s	t
3 1 1	Pengadaan/Penyelenggaraan Pos Keamanan Desa			11	1	1	Kalurahan Baturetno	1 Paket	4	-	-	12 Bulan	Jan	Des		20.409.000		57.759.000	37.350.000		Jagabaya
3 1 1	Operasional SATLINMAS Kalurahan						Kalurahan Baturetno								PAD	20.409.000	PAD	20.409.000	-		
	Pengadaan Seragam dan Atribut SATLINMAS																PBH	37.350.000	37.350.000	Pengadaan 40 setel Atribut Satlinmas	
3 1 2	Penguatan & Peningkatan Kapasitas Tenaga Keamanan/Ketertiban oleh Pemdes			11	94	94		1 Paket	94	-	-	1 hari	Jan	Jan		12.820.000		7.090.000	- 5.730.000		Jagabaya
3 1 2	Pembinaan SATLINMAS Kalurahan						Kalurahan Baturetno								PBH	7.090.000	PBH	7.090.000	-		
3 1 2	Peningkatan Kapasitas Satlinmas Kalurahan						Kalurahan Baturetno								PBH	5.730.000		-	- 5.730.000	Penghapusan kegiatan peningkatan kapasitas di optimalkan untuk pengadaan atribut Satlinmas	
3 1 3	Koordinasi Pembinaan Keamanan, Ketertiban & Perlindungan Masy. Skala Lokal Desa			11	1	1		1 Paket	80	80	-	12 Bulan	Jan	Des		3.920.000		3.920.000	-		Jagabaya
3 1 3	Fasilitasi Kegiatan Pembinaan Jaga Warga Padukuhan						Kalurahan Baturetno								PBH	3.920.000	PBH	3.920.000	-		
3 1 4	Persiapan Kesiapsiagaan/Tanggap Bencana Skala Lokal Desa			11	1	1		1 Paket	8.855	8.330	-	12 Bulan	Jan	Des		7.820.000		7.820.000	-		Jagabaya
3 1 4	Pembinaan Mitigasi Bencana Bagi Masyarakat						Kalurahan Baturetno								DDS	4.810.000	DDS	4.810.000	-		
3 1 4	Peningkatan Kapasitas Relawan Penanganan Bencana (Unsur Redkar, FPRB, Satlinmas)						Kalurahan Baturetno								DDS	3.010.000	DDS	3.010.000	-		
3 1 5	Penyediaan Pos Kesiapsiagaan Bencana Skala Lokal Desa			11	1	1		1 Paket	8.855	8.330	-	12 Bulan	Jan	Des		33.792.500		34.222.500	430.000		Jagabaya
3 1 5	Penyediaan Operasional Posko FPRB / REDKAR						Kalurahan Baturetno								DDS	19.192.500	DDS	19.192.500	-		
3 1 5	Pengadaan Sarana Prasarana Penanggulangan Bencana						Kalurahan Baturetno								DDS	14.600.000	DDS	15.030.000	430.000	Penambahan Anggaran untuk TPBJ pengadaan sarana penanggulangan bencana	
3 1 95	Pencegahan Penyalahgunaan dan Peredaran Gelap NAPZA tingkat Kalurahan			3	1	1		1 Paket	30	40	-	1 hari	Jun	Jun		9.715.000		9.715.000	-		Jagabaya
3 1 95	Sosialisasi dan Penguatan Satgas P4GN Kalurahan Baturetno						Kalurahan Baturetno								PBH	9.715.000	PBH	9.715.000	-		
3 2	Sub Bidang Kebudayaan dan Keagamaan															89.955.000		89.955.000	-		
3 2 3	Penyelenggaraan Festival Kesenian, Adat/Kebudayaan, dan Kegamaan (HUT RI, Raya Keagamaan dll)			16	-	600	Kalurahan Baturetno	1 Paket	300	300	-	12 Bulan	Jan	Des		53.570.000		53.570.000	-		Kamituwa
3 2 3	Fasilitasi Kegiatan Kebudayaan Kalurahan dan Kirab Hari Jadi Kabupaten Bantul														DDS	29.420.000	DDS	29.420.000	-		
3 2 3	Fasilitasi HUT RI dan Hari Jadi Bantul														PBH	24.150.000	PBH	24.150.000	-		
3 2 90	Pembinaan Bidang Keagamaan			16	35	35	Kalurahan Baturetno	1 Paket	35	-	-	1 Hari	Mei	Mei		8.140.000		8.140.000	-		Kamituwa
3 2 90	Pembinaan Rois dan Tokoh Agama se Kalurahan														PBH	8.140.000	PBH	8.140.000	-		

Kode Rekening	Bidang Jenis Nama Kegiatan			Mendukung SDGs ke	Data Eksisting Tahun lalu	Data Eksisting Tahun ini	Lokasi Kegiatan	Volume & Satuan	Penerima Manfaat			Waktu Pelaksanaan			Anggaran Sebelum Perubahan		Anggaran Setelah Perubahan		Selisih (Lebih/ Kurang)	Output / Keterangan Perubahan Anggaran	Pelaksana Kegiatan	
									L	P	A-RTM	Durasi	Dari	Samp ai	Sumber Dana	Jumlah (Rp.)	Sumber Dana	Jumlah (Rp.)				
a	b			c	d	e	f	g	h	i	j	k	l	m	n	o	p	q	r	s	t	
3	2	91		Pembinaan/Pengembangan Adat, Seni dan Tradisi	16	17	17	Kalurahan Baturetno	1 Paket	10	7	-	12 Bulan	Jan	Des		27.495.000		27.495.000	-		Kamituwa
3	2	91	1	Fasilitasi Kegiatan Kelompok Pengelola Desa Budaya												PBH	4.575.000	PBH	4.575.000	-		
3	2	91	2	Fasilitasi Pengembangan Desa Budaya												DDS	22.920.000	DDS	22.920.000	-		
3	2	92		Fasilitasi Pelaksanaan MTQ/MHQ/PORSADIN	16	2	2	Kalurahan Baturetno	1 Paket	1	1	-	12 Bulan	Jan	Des		750.000		750.000	-		Kamituwa
3	2	92	1	Fasilitasi Kegiatan MTQ												PAD	750.000	PAD	750.000	-		
3	3			Sub Bidang Kepemudaan dan Olahraga													26.005.000		97.757.500	71.752.500		
3	3	4		Pemeliharaan Sarana dan Prasarana Kepemudaan dan Olahraga Milik Desa	16	25	25		25 ob	15	10	-	12 bulan	Jan	Des		11.400.000		18.300.000	6.900.000		Kaur Tata Laksana
3	3	4	1	Pemeliharaan Sarana dan Prasarana Lapangan Sepakbola Kalurahan												PAD	11.400.000	PAD	18.300.000	6.900.000	Penyesuaian Anggaran Pengadaan Mesin Pemotong Rumput sesuai dengan harga Belanja dan Penambahan 1 set Pompa Air Lapangan	
3	3	5		Pembangunan/Rehabilitasi/Peningkatan Sarana dan Prasarana Kepemudaan & Olahraga Milik Desa	16	1	1	Kalurahan Baturetno	12 unit	500	600	-	2 bulan	Okt	Des	-	-		64.852.500	64.852.500		Ulu-Ulu
3	3	5	1	Pengadaan Sarana Penerangan Lapangan Sepakbola Baturetno I - Tahap II				Bumen Kulon, Pad. Wiyoro										DDS	46.300.000	46.300.000	Penambahan Belanja Lampu 12 unit untuk Lapangan Sepakbola Baturetno I	
3	3	5	2	Rehabilitasi Tribun Lapangan Sepakbola Baturetno I				Bumen Kulon, Pad. Wiyoro										ADD	18.552.500	18.552.500	Penambahan Kegiatan Rehabilitasi Tribun Lapangan Sepakbola Baturetno I	
3	3	6		Pembinaan Karangtaruna/Klub Kepemudaan/Olahraga Tingkat Desa	16	-	20	Kalurahan Baturetno	1 Paket	10	10	-	12 bulan	Jan	Des		14.605.000		14.605.000	-		Kamituwa
3	3	6	1	Operasional Karang Taruna Kalurahan				Kalurahan Baturetno								PBH	9.355.000	PBH	9.355.000	-		
3	3	6	2	Fasilitasi Senam Antar Instansi				Kalurahan Baturetno								PAD	5.250.000	PAD	5.250.000	-		
3	4			Sub Bidang Kelembagaan Masyarakat													112.527.000		113.527.000			
3	4	2		Pembinaan LKMD/LPM/LPMD	16	1	1		1 Paket	22	4	-	12 Bulan	Jan	Des		35.930.000		42.730.000	6.800.000		Jagabaya
3	4	2	1	Operasional Lembaga Pemberdayaan Masyarakat Kalurahan				Kalurahan Baturetno								PAD	27.570.000	PAD	34.330.000	6.760.000	Penyesuaian Anggaran Operasional LPMK (atk, seragam dan konsumsi untuk Musduk dan Pelantikan LPMK)	
3	4	2	2	Monitoring dan Evaluasi Pokgiat LPMK Unit se Kalurahan				Kalurahan Baturetno								PAD	8.360.000	PAD	8.400.000	40.000	Penyesuaian Anggaran Monitoring dan Evaluasi Pokgiat LPMK Unit	
3	4	3		Pembinaan PKK	16	1	1		1 Paket	-	45	-	12 Bulan	Jan	Des		48.767.000	-	48.967.000	200.000		Jagabaya
3	4	3	1	Operasional TP PKK Kalurahan Baturetno				Kalurahan Baturetno								PAD	41.604.000	PAD	41.804.000	200.000	Penyesuaian anggaran percetakan untuk menambah anggaran percetakan id card kepengurusan pkk	

Kode Rekening				Bidang Jenis Nama Kegiatan	Mendukung SDGs ke	Data Eksisting Tahun lalu	Data Eksisting Tahun ini	Lokasi Kegiatan	Volume & Satuan	Penerima Manfaat			Waktu Pelaksanaan			Anggaran Sebelum Perubahan		Anggaran Setelah Perubahan		Selisih (Lebih/ Kurang)	Output / Keterangan Perubahan Anggaran	Pelaksana Kegiatan		
										L	P	A-RTM	Durasi	Dari	Samp ai	Sumber Dana	Jumlah	Sumber Dana	Jumlah					
																	(Rp.)		(Rp.)	(Rp.)				
a				b	c	d	e	f	g	h	i	j	k	l	m	n	o	p	q	r	s	t		
3	4	3	2	Monitoring dan evaluasi administrasi TP PKK				Kalurahan Baturetno									PAD	7.163.000	PAD	7.163.000	-	Merubah Kode Rekening dalam Kegiatan menyesuaikan dengan penerimanya		
3	4	4		Pelatihan Pembinaan Lembaga Kemasyarakatan	16		1		3 Paket	4	80	-	1 Bulan	Agt	Agt			27.830.000	-	21.830.000	-	6.000.000	Jagabaya	
3	4	4	1	Peningkatan Kapasitas Kelompok PKK Padukuhan				Kalurahan Baturetno									PAD	8.450.000	PAD	8.450.000	-			
3	4	4	2	Peningkatan Kapasitas TP PKK Kalurahan				Kalurahan Baturetno									PAD	9.890.000	PAD	9.890.000	-			
3	4	4	3	Peningkatan Kapasitas LPMK				Kalurahan Baturetno									PAD	9.490.000	PAD	3.490.000	-	6.000.000	Pengurangan Anggaran Sewa Armada dan Sewa Tempat untuk dialokasikan pembelian inventaris LPMK berupa Lemari dan Printer serta untuk dukungan anggaran operasional LPMK	
				JUMLAH BIDANG 3														316.963.500		421.766.000				
4				BIDANG PEMBERDAYAAN MASYARAKAT														418.862.200		428.108.000				
4	2			Sub Bidang Pertanian dan Peternakan														384.667.200		394.883.000				
4	2	2		Peningkatan Produksi Peternakan (alat produksi/pengelolaan/kandang)	10	50	50		1 Paket	20	30	-	2 bulan	Agt	Sep			172.677.000		120.528.000	-	52.149.000	Ulu - ulu	
4	2	2	1	Pembuatan Kandang Ternak Kambing				Kalurahan Baturetno									DDS	53.180.000		-	-	53.180.000	Dihapus untuk dioptimalkan menjadi pembangunan kandang ternak kambing unit I dan II serta untuk pembentukan dan pelatihan kelompok ternak kambing	
4	2	2	2	Pembangunan Kandang Unggas				Kalurahan Baturetno									DDS	119.497.000		-	-	119.497.000	Dihapus untuk dioptimalkan menjadi pembangunan kandang ternak kambing unit I dan II serta untuk pembentukan dan pelatihan kelompok ternak kambing	
4	2	2	3	Pembangunan Kandang Ternak Kambing Unit I				Pad. Wiyoro											DDS	60.264.000	60.264.000		Pembangunan Kandang Ternak Kambing di Tanah Kas Wiyoro Lor	
4	2	2	4	Pembangunan Kandang Ternak Kambing Unit II				Pad. Plakaran											DDS	60.264.000	60.264.000		Pembangunan Kandang Ternak Kambing di Tanah Kas Ironayan	
4	2	3		Penguatan Ketahanan Pangan Tingkat Desa (Lumbung Desa dll)	10	200	200		77 m2	200	-	200	1 Tahun	Jan	Des			138.231.200		-	-	138.231.200	Ulu - ulu	
4	2	3	1	Pembangunan Penggilingan Padi				Manggisan									DDS	138.231.200		-	-	138.231.200	Dihapus setelah mempertimbangkan kesiapan lahan dan efektifitas kegiatan penggilingan padi di wilayah Baturetno dikarenakan saat ini banyak penggilingan padi keliling	
4	2	4		Pemeliharaan Saluran Irigasi Tersier/Sederhana	16	160	160		1 Paket	100	60	-	12 bulan	Jan	Des			-		15.768.500	15.768.500		Ulu - ulu	

Kode Rekening				Bidang Jenis Nama Kegiatan	Mendukung SDGs ke	Data Eksisting Tahun lalu	Data Eksisting Tahun ini	Lokasi Kegiatan	Volume & Satuan	Penerima Manfaat			Waktu Pelaksanaan			Anggaran Sebelum Perubahan		Anggaran Setelah Perubahan		Selisih (Lebih/ Kurang)	Output / Keterangan Perubahan Anggaran	Pelaksana Kegiatan	
										L	P	A-RTM	Durasi	Dari	Samp ai	Sumber Dana	Jumlah	Sumber Dana	Jumlah				
																	(Rp.)		(Rp.)				(Rp.)
a				b	c	d	e	f	g	h	i	j	k	l	m	n	o	p	q	r	s	t	
4	2	4	1	Keruk Walet Daerah Irigasi Kalurahan Baturetno				Kalurahan Baturetno										-	DDS	15.768.500	15.768.500	Penambahan Kegiatan dikarenakan Penyesuaian Rekening Kegiatan yang semula dari rekening 4.2.6	
4	2	6		Pembangunan/Rehabilitasi/Peningkatan Saluran Irigasi Tersier/Sederhana	2	115	115		1 Paket	110	5	0	1 Bulan	Agt	Sep	DDS	56.766.500	-	190.219.000	133.452.500		Ulu - ulu	
4	2	6	1	Pembangunan Talud Saluran Irigasi Wiyoro Lor				Wiyoro Lor								DDS	40.998.000	DDS	40.998.000	-			
4	2	6	2	Keruk Walet Daerah Irigasi Kalurahan Baturetno				Kalurahan Baturetno								DDS	15.768.500		-	- 15.768.500	Dihapus dipindah ke rekening 4.2.4 - Pemeliharaan Saluran Irigasi Tersier / Sederhana		
4	2	6	3	Pembangunan Talud Saluran Irigasi Bumen wetan				Pad. Gilang										DDS	68.810.000	68.810.000	Pembangunan Talud Saluran Irigasi untuk optimalisasi kegiatan ketahanan pangan		
4	2	6	4	Pembangunan Talud Saluran Irigasi Sampangan				Pad. Mantup										DDS	80.411.000	80.411.000	Pembangunan Talud Saluran Irigasi untuk optimalisasi kegiatan ketahanan pangan		
4	2	90		Fasilitasi Kelompok Masyarakat di Bidang Pertanian (GAPOKTAN, P3A) dan Peternakan	17	100	100		1 Paket	50	50	-	12 bulan	Jan	Des		6.215.000		5.750.000	- 465.000		Ulu - ulu	
4	2	90	1	Fasilitasi Operasional Kelompok Masyarakat di Bidang Pertanian (Gapoktan,P3A) dan Peternakan				Kalurahan Baturetno								DDS	6.215.000	DDS	5.750.000	- 465.000			
4	2	94		Pembentukan/Pelatihan Kader Keamanan Pangan Tingkat Kalurahan	10	200	200		1 Paket	100	100	200	1 Tahun	Jan	Des		10.777.500	-	62.617.500	51.840.000		Ulu - ulu	
4	2	94	1	Bimtek dan Movev AKU HATINYA PKK TA 2024				Kalurahan Baturetno								DDS	10.777.500	DDS	10.777.500	-			
4	2	94	2	Pembentukan dan Pelatihan Kelompok Ternak Kambing				Kalurahan Baturetno										DDS	51.840.000	51.840.000	Pembentukan dan pelatihan Kelompok Ternak Kambing sebagai kader penggerak Ketahanan pangan Kalurahan		
4	4			Sub Bidang Pemberdayaan Perempuan, Perlindungan Anak dan Keluarga													20.980.000		20.980.000				
4	4	1		Pelatihan dan Penyuluhan Pemberdayaan Perempuan	5	27	27	Kalurahan Baturetno	1 Paket	3	24	-	12 Bulan	Jan	Des		2.575.000		2.575.000	-		Kamituwa	
4	4	1	1	Fasilitasi Operasional Pengurus Desa Prima				Kalurahan Baturetno								DDS	2.575.000	DDS	2.575.000	-			
4	4	2		Pelatihan dan Penyuluhan Perlindungan Anak	4	1	48	Kalurahan Baturetno	48 paket	2	46	-	1 bulan	Sep	Okt		8.675.000		8.675.000	-		Kamituwa	
4	4	2	1	PPBMP 2024 PAD. MANTUP - Deklarasi Kampung Ramah Anak				Pad. Mantup								PBK / PPBMP	5.650.000	PBK / PPBMP	5.650.000	-			
4	4	2	2	PPBMP 2024 PAD.MANTUP - Pembentukan dan Pelatihan Kader PATBM Padukuhan				Pad.Mantup								PBK / PPBMP	3.025.000	PBK / PPBMP	3.025.000	-			
4	4	92		Penyelenggaraan Kalurahan Inklusif	16	60	60	Kalurahan Baturetno	1 Paket	30	30	60	12 Bulan	Jan	Des		6.120.000		6.120.000	-		Kamituwa	
4	4	92	1	Fasilitasi Kegiatan Kelompok Pemerhati Masalah Sosial Kalurahan				Kalurahan Baturetno								PBH	6.120.000	PBH	6.120.000	-			
4	4	96		Pembinaan/Sosialisasi Pencegahan Perkawinan Usia Dini	4	50	50	Kalurahan Baturetno	1 Paket	25	25	-	1 hari	Jun	Jun		3.610.000		3.610.000	-		Kamituwa	

Kode Rekening				Bidang Jenis Nama Kegiatan	Mendukung SDGs ke	Data Eksisting Tahun lalu	Data Eksisting Tahun ini	Lokasi Kegiatan	Volume & Satuan	Penerima Manfaat			Waktu Pelaksanaan			Anggaran Sebelum Perubahan		Anggaran Setelah Perubahan		Selisih (Lebih/ Kurang)	Output / Keterangan Perubahan Anggaran	Pelaksana Kegiatan
										L	P	A-RTM	Durasi	Dari	Samp ai	Sumber Dana	Jumlah (Rp.)	Sumber Dana	Jumlah (Rp.)			
a				b	c	d	e	f	g	h	i	j	k	l	m	n	o	p	q	r	s	t
4	4	96	1	Pembinaan/Sosialisasi Pencegahan Perkawinan Usia Dini				Kalurahan Baturetno								DDS	3.610.000	DDS	3.610.000	-		
4	5			Sub Bidang Koperasi, Usaha Micro Kecil dan Menengah (UMKM)													13.215.000		12.245.000	- 970.000		
4	5	90		Pelatihan/Pembinaan/Pendampingan Penerapan Produksi Pangan Sehat dan Baik bagi UMKM/Pelaku Usaha	8	800	800		1 paket	300	500	-	4 bulan	Jul	Okt		13.215.000		12.245.000	- 970.000		Ulu - ulu
4	5	90	1	Pelatihan Pemasaran bagi Pelaku Usaha Produktif				Kalurahan Baturetno								DDS	7.260.000		-	- 7.260.000	Dihapus untuk dialihkan ke kegiatan Pelatihan usaha pengolahan pangan bagi Ibu Rumah Tangga	
4	5	90	2	Fasilitasi Pameran Umkm				Kalurahan Baturetno								DDS	5.955.000	DDS	5.955.000	-		
4	5	90	3	Pelatihan Usaha Pengolahan Pangan bagi Ibu Rumah Tangga				Kalurahan Baturetno										DDS	6.290.000	6.290.000	Penambahan kegiatan baru berupa pelatihan usaha pengolahan pangan bagi ibu rumah tangga	
				JUMLAH BIDANG 4													418.862.200		428.108.000			
5				BIDANG PENANGGULANGAN BENCANA, DARURAT DAN MENDESAK DESA													160.203.800		156.144.144	- 4.059.656		
5	2			Sub Bidang Keadaan Darurat													16.203.800		12.144.144	- 4.059.656		
5	2	1		Penanganan Keadaan Darurat	11	20	20			10	10	-	12 Bulan	Jan	Des		16.203.800		12.144.144	- 4.059.656		Jagabaya
5	2	1	1	Penanganan Keadaan Darurat - DDS				Kalurahan Baturetno	1 Paket							DDS	16.203.800	-	109.187	- 16.094.613	pengurangan anggaran untuk optimalisasi belanja kegiatan yang bersumber DDS	
				Penanganan Keadaan Darurat - PBK				Kalurahan Baturetno	1 Paket									PBK	9.515.132	9.515.132	alokasi untuk keadaan Darurat Kalurahan	
				Penanganan Keadaan Darurat - DLL				Kalurahan Baturetno	1 Paket									DLL	2.519.825	2.519.825	alokasi untuk keadaan Darurat Kalurahan	
5	3			Sub Bidang Keadaan Mendesak													144.000.000		144.000.000	-		
5	3	1		Penanganan Keadaan Mendesak	1	40	40			30	10	40	12 bulan	Jan	Des		144.000.000		144.000.000	-		Kamituwa
5	3	1	1	Bantuan Langsung Tunai Desa				Kalurahan Baturetno	40 orang							DDS	144.000.000	DDS	144.000.000	-		
				JUMLAH BIDANG 5													160.203.800		156.144.144			
				JUMLAH BELANJA (BID 1 + 2 + 3 + 4 + 5) (Rp.)													5.862.174.725		5.730.083.053	132.091.672		

Keterangan :
: Penyesuaian anggaran (penambahan / pengurangan anggaran)
: Penambahan kegiatan
: Penghapusan kegiatan

LURAH BATURETNO
TTD
SARJAKA

PEMERINTAH DESA BATURETNO
PERUBAHAN RENCANA ANGGARAN PEMBIAYAAN
TAHUN ANGGARAN 2024

Jenis APBDes : Perubahan APBDes

KODE	U R A I A N	SEMULA			MENJADI			BERTAMBAH / (BERKURANG)
		VOLUME	HARGA SATUAN	JUMLAH (Rp)	VOLUME	HARGA SATUAN	JUMLAH (Rp)	
1	2	3	4	5	6	7	8	9
6.	PEMBIAYAAN							
6.1.	Penerimaan Pembiayaan			277.674.765,00			603.396.657,00	325.721.892,00
6.1.1.	SILPA Tahun Sebelumnya			277.674.765,00			603.396.657,00	325.721.892,00
6.1.1.01.	SILPA Tahun Sebelumnya			277.674.765,00			603.396.657,00	325.721.892,00
	01. Sisa Pengadaan Tanah Kalurahan DLL	1 Ls	9.683.911,00	9.683.911,00	0 Ls	9.683.911,00	0,00	(9.683.911,00)
	02. Silpa DDS 2023 DDS	1 Ls	69.110.419,00	69.110.419,00	0 Ls	69.110.419,00	0,00	(69.110.419,00)
	03. Silpa PBH 2023 PBH	1 Ls	19.881.602,00	19.881.602,00	1 Ls	192.743.914,00	192.743.914,00	172.862.312,00
	04. Silpa PAD 2023 PAD	1 Ls	89.038.209,00	89.038.209,00	1 Ls	177.727.089,00	177.727.089,00	88.688.880,00
	05. Silpa ADD 2023 ADD	1 Ls	89.960.624,00	89.960.624,00	1 Ls	109.474.080,00	109.474.080,00	19.513.456,00
	06. Silpa PBK PBK	1 Ls	0,00	0,00	0 Ls	0,00	0,00	0,00
	07. Silpa PBP 2023 PBP	1 Ls	0,00	0,00	1 Ls	0,00	0,00	0,00
	08. SILPA DDS + SDD 2023 DDS	0 Ls	0,00	0,00	1 Ls	97.832.706,00	97.832.706,00	97.832.706,00
	09. SILPA DLL (Sisa Pengadaan Tanah Kal + dll) 2023 DLL	0 Ls	0,00	0,00	1 Ls	12.203.736,00	12.203.736,00	12.203.736,00
	10. SILPA PPBMP 2023 PBK	0 Ls	0,00	0,00	1 Ls	6.577.600,00	6.577.600,00	6.577.600,00
	11. SILPA PMK 2023 PBK	0 Ls	0,00	0,00	1 Ls	3.435.000,00	3.435.000,00	3.435.000,00
	12. SILPA PBK (Bantuan Keuangan Kabupaten) 2023 PBK	0 Ls	0,00	0,00	1 Ls	3.402.532,00	3.402.532,00	3.402.532,00
	PEMBIAYAAN NETTC			277.674.765,00			603.396.657,00	325.721.892,00

LURAH BATURETNO

TTD

H. SARJAKA